No 8457 Shanghai Saturday February 18 1928. THE EASTERN TIMES Published every morning including Sundays

時報

中華民國十七年
二月十八日星期六
舊曆戊辰年正月廿七日
今天二張售大洋三分
第八千四百五十七號

定報價目 本國及日本一個月一元三角 三個月三元九角 六個月五元七角 九個月八元四角 全年十一元 兩洋歐美各國一個月二元 三個月五元八角 六個月十一元四角 九個月十六元八角 全年念二元 郵費先惠概照九五折算

廣告刊例 （封面及評前）二行起碼每日每行一元四角「國聞時報」每英方寸每次一元五角地位須於三天前預定「新光小廣告」三十字起碼每日每字二分「新聞欄內」每日每行四角五分「普通地位」三十字起碼每日每字一分二厘「彩色廣告」加一色手續費十元二色四十元三色九十元四色一百六十元地位格色須預向本館廣告部接洽

本館編輯部設於浙江路二十五號（小花園南首）電話中央六二〇四 營業部設於山東路A字六號 電話中央六二〇一 電報掛號二五一四 ▲中華郵政特准掛號立券 按照總包特別優待寄送之報紙

國語留聲機片

發售特價一個月（二月一日起二十九日止）

全套特價二十元（實價廿四元）

趙元任博士 發音並監製

這套機片共有八片，分十六課。從字母、拼音、聲調、詞句，漸近於成語、故事、會話、文選，並附有詩歌多則，完全是活用的國語，不是單念的國音字；且含有音樂的意味和完善的順序，很饒興趣。另編課本，隨片附送。

外國人用 中國國語留聲機片

全套特價三十元（實價三十六元）

全套十二片，亦由趙博士發音監製，內容分二十四課，別為讀音、文法及生字、俗語、短文三大部。取材極合外人的需要。另編課本隨片附送。

商務印書館

欲知蔣宋結婚嘉禮順序鑒

結婚乃人生必經之路，係吾人畢生幸福者至鉅，應如何舉行禮之節序，以洪動全球，其詳細情形，當為世人所樂知者。本公司出版之蔣宋結婚嘉禮順序，內容分為一蔣總司令啓文，二蔣宋交換品情形，四證婚人宣告文，五余日章先生證婚文，六西人服裝之儀節指南，七西服研究與合式不合式之指明，人手一册，自然服裝入時，感受無上愉快，而不至貽笑大方。如蒙函索，請附郵票五分，即當奉奉。本公司設在虹口西華德路七號至九號虹口匯豐銀行隔壁亨利洋服公司禮服出租部，並備有結婚禮服鞋帽另件及新婦披紗讚花，一齊完備，出租取價特廉，竭誠參觀，無任歡迎。

HENRY THE TAILOR 2275

中央信託股份有限公司召集第七屆股東定期會

本公司第七屆股東定期會經董事會議決，定於民國十七年三月十八日即舊曆二月二十七日一時在上海北京路九十八號本公司開會，務請在股諸君於開會以前五日內將股票至本公司股務處領取入場券及選舉票，以備屆時驗票入會。再本公司股票在會期前一個月內（二月十八日起至會終日止）停止過戶，除函達外，特此通告 2274

上海電報局啓事

本局電報例飭信差急遞送，以期消息靈捷，誠恐積久玩生，耽延時刻，致誤事機。以後請收報人對於收到電報時，察閱報上註明到局時刻，並核計其路途遠近，如有相差殊甚，准附原電通告本局核對查究，果屬實，立將該信差從嚴處分，以警疏懈而免誤期。此佈

迷途遇救記（阿墨）

墨黑色的天空・看不見茫茫的大海・二隻隨風捉流的小舟・受那狂風暴浪的飄搖・已失其前進的方針・正在默想能否生還的時候？忽然對岸的燈塔・如電般一閃大放光明・便向著燈光所在・用儘氣力前進二隻死裏逃生的小舟遂得上平安的海岸雖然上了平安的海岸・然而凶濤惡浪中已受了風寒感冒痛嘔交集正暈倒不省人事的時候恰遇著管顧燈塔的老翁因熱氣過重服了**虎標清快水**在黑夜裏出外大便剛退出廁門就見著二人仆臥在地如是急回燈塔裏那他常備的**虎標永安堂的萬金油**給他搽頭顱**八卦丹**給他沖服不到數分鐘那二人便醒起來好了第二天早晨就很誠意的感謝老人回家寄語僻居鄉村的朋友們不妨備些虎標永安堂的藥品自用救人功德無量

總發行所北四川路八十九號虎標永安堂
法界新開河總代理林大森各處均有經售

今日江灣賽馬

今日（星期六）下午[illegible]賽馬 定陽曆四月九號即陰曆閏二月十九日第八次舉行大香賓票[illegible]上海靜安寺路一四五號辦事處出售

萬國體育會謹啓 2277

商辦輪船招商局股東組織股東聯合會通告

連日報載我招商局董監雙方宣言互有詰辯股東等以公司危急之秋全賴董事會協力主持尤宜屏除意氣除一面公推虞治卿施省之二君以股東代表資格邀集全體董監開聯席會議外一面亟應組織股東聯合會共策進行凡我股東務各攜帶股票到局掛號藉候教言曷勝欣幸

股東王恭記德記郁屏記等同具 2276

中法國立工業專門學校通告

本校附屬高級中學現定於三月一日（星期四）開學[illegible]二月二十日[illegible]二十一日[illegible]

上海法政大學同學公鑒

[illegible]

上海法政大學招生

本校大學部法律政治各科一二三年級專門部一二年級預科一二年級及附設女子講習科均有餘額即日起隨到隨考 地理上海法租界金神父路打浦橋 簡章函索即寄

主席校董易培基 校長鄭毓秀

東方雜誌

第二十四卷

二十號

世界大戰的責任問題……陳石孚
美國的東治運動……張銳
日本南滿鐵道公司經營東省之現況……何維華
中國考試制度……朱偰
採掘腓尼基古物之經過……高晉
新原質之發見……君章譯
是誰？（印度太戈爾著）……仲彝譯
煙（俄國郁介涅甫著）……仲雲譯

國際 拉門德遊日與日本對華政策 墨西哥又是一回革命 阿拉伯的一個新國——內志 國際貿易會議
新語林 德意志的青年運動 李寧夫人口中之李寧軼事 美國為何還樣富庶 愛克司光新功用之發現

二十一號

論江蘇之新省會……張其昀
薩苛范士底案的經過……味茘
紅槍會的起源及其善後……向雲龍
何謂社會問題……孫本文
上古哲學史上的名家與所謂「別墨」……賀昌羣
生活素……陳香貽
可憐的婦人（俄國柴霍甫著）……趙景深譯
煙（俄國郁介涅甫著）……仲雲譯

國際 最近兩大慘殺華僑案件 巴爾幹半島之起紛紛 休戰紀念聲中之未來大戰論 南非聯邦國旗問題解決
新語林 八卦為上古數目字說 德蘭斯登萬國紙業賽會 現代人醫藥費的負擔問題 衣服與徽菌

每册一角二分半 全年廿四册三元

商務印書館發行

時報編輯部遷移廣告

本館編輯部現已遷至浙江路（大新街之西）念五號洋房二層樓（四馬路北小花園南坐西朝東三層樓大理石門面洋房）請送稿諸君送至該處為禱營業仍在舊址

國內紀載

國府會議

修正外部組織法

全國教育會議由大學院召集

◎國府十七日開第三十九次會議、譚延闓主席、議決㈠軍委會軍政廳軍務處長朱華因病辭職、遺缺請以高級參謀蔣紹昌升任、決照准、㈡軍委會呈復陣亡團長郭俊似應照少將陣亡例給恤、請核示、決議照准、㈢軍委會補送第十八軍第一師長林逸聖等五員履歷、請察核、並請補行任命嚴敬為第十八軍第二師師長、決照准任命、履歷存、㈣大學院長蔡元培呈送教育會條例、決議備案、㈤大學院長蔡元培呈稱、職院為謀三民主義教育行政之統一、學制系統之整理、教育經費之保障、擬於本年五月召集國民政府教育會議、謹擬定會議規程及籌備會組織大綱、支付預算表、請備案、並令財部撥款、議決定名為全國教育會議、由大學院召集、令財部撥款、㈥黃郛擬送修正外交部組織法、請審核、決修正公布、其組織仍設三司、第一司管國際交涉、第二司管亞洲蘇聯事務、第三司管歐美事務、（南京十七日下午十一時電）

◎黃郛定下星期二、下午二時就外長職（南京十七日中央社電）

◎內政等部人選、下星期內可定、（南京中央社電）

蔣介石赴汴時之徐訊

蔣演說三月內可完成革命

◎蔣介石十五日晚偕邵力子率衛士等由徐赴汴、晤馮玉祥會議北伐、中山四號鐵甲車壓道先開、蔣氏專車晚十時半開、馮玉祥代表石敬亭、已先回汴、（徐州十六日下午十一時電）

◎方振武十五日晚返歸德、集合部隊候令、陳調元十六日晨返皖、調所部三十七軍北進、（徐州十六日下午十一時電）

◎十五日下午二時、徐州各界在第三女師校開慶祝四次中央全體會議及歡迎蔣總司令大會、全埠懸旗、蔣演說中央全會、結果圓滿、北伐大計全定、可於三個內月完成、三時閉會、舉行遊藝、（徐州十六日下午十一時電）

◎張克瑤十五日晨由蚌來徐、謁蔣總司令商軍務、（徐州十六日下午十一時電）

◎第九軍陳繼承師、十六日由賈汪調徐州、黃國靖師開往接防、（徐州十七日下午四時電）

◎方振武十五日晚宴新聞界、發表生產革命及工兵政策、（徐州十一日下午十一時電）

首都要聞

◎財部委余文燦為浙江禁煙局長、（南京十一時電）

◎建設委員會定十七日行成立禮、（南京十一時電）

◎柏文蔚張之江今夜赴滬、（南京十七日下午九時電）

◎宋子文張壽鏞今晨抵寧、（南京十七日下午十一時電）

◎郭春濤繆斌昨夜往滬、繆定今夜即返寧、（南京十七日下午七時電）

◎第一軍教導團李仙洲部、今午六時到寧、（南京十七日下午九時電）

◎南京市黨部銑電、□晚在南洋旅館內偵獲湖北久經通緝之共黨要犯羅馭雄、現交公安局押禁候審、（南京十七日中央電）

錢大鈞部抵甬

◎錢大鈞部三十二軍一部、約千餘名「由葛世樞統率、自汕頭乘華新輪、十七日到甬、（寧波十七日電）

◎錢大鈞部、十一日由上杭經閩北入浙、（廈門十七日下午七時電）

黃紹雄回汕頭

籌商東江善後

◎黃紹雄十三日由松口回汕頭、召集在汕各將領及各界代表、籌商東江善後與振撫問題、定日間回省（香港十七日電）

◎陳濟棠十六日晨乘泰山輪抵省、所部決留防潮梅、（香港十七日下午九時電）

◎十一軍二十六師十五日抵汕（香港電）

◎陳銘樞擬成立幹部教導隊、以蔣光鼐為隊長、（香港十七日下午九時電）

廣州剿共軍隊出發

紫金共黨撲滅

◎徐景唐十六日午 在東較場檢閱 十

三師第三十九團、及守備軍一六兩團（香港十七日下午九時電）

◎新編二師一團、(十七)晨出發石龍、赴惠屬剿共、（香港十七日下午九時電）

◎十六日總部接蔡廷楷電、十四日克復紫金、共匪分向上莎村小溪方面逃竄、（香港十七日下午九時電）

白崇禧由衡赴寶慶

◎湘電、二十一軍十五日克寶慶、白崇禧十五日由衡州赴寶慶、四十四軍潰兵、轉竄龍坪、（漢口十七日下午四時電）

◎沙市十六日來電云、苦戰中之第二軍、昨日起轉攻勢、已進抵湘境、獨立第五師一團及第二軍第四師(約二團)本日前進渡江赴援、又第二軍司令部在沙市下游十二海里之馭家嘴、（東方社十七日上海消息）

鄂省彙聞

黃岡鎗決大批共黨

◎孫繩十六日電、准十七日來漢、（漢口十七日下午四時電）

◎黃岡電、十六日槍決共黨三十六名、（漢口十七日下午四時電）

◎漢陽共黨土匪神兵橫行、（漢口十七日下午四時電）

◎中華大學恢復、現正招生、（漢口十七日下午四時電）

晉軍增防晉北

◎商震因奉方現又進兵、調傅存懷第四軍開駐廣靈武寧、又調李維新騎兵師向陽山增防、晉北晉軍調動甚忙、（北京十七日下午七時電）

奉張電召張宗昌

◎奉張電召張宗昌來京、張今晚可到、（北京電）

◎張作霖俟張宗昌來後、將討論變更戰略（北京十七日下午十時電）

◎張宗昌約巧(十八)晚北上、傳係集議軍事、聞計劃將有變更、楊宇霆張學良出京尚無期、京漢車路僅至光祿鎮、（北京十七日國聞社電）

◎奉軍各領袖、因蔣馮在鄭州會晤、故復奉召入京開會、（北京十七日路透電）

◎閻員十八日宴在京各將領（北京十七日下午十時電）

粵省黨政彙聞

◎省黨部議決改組全省黨務計劃、㈠確定黨員資格、㈡整理各縣市黨部、㈢各縣市黨部選舉期及選舉費、㈣黨務視察員之工作、㈤增加組織部職員、㈥增加實施本計劃費用、（香港十七日下午九時電）

◎民政廳昨日公佈廣東自治會組織大綱、（香港十七日下午九時電）

◎馮祝萬十五夕抵港、磋商借款（香港十七日九時電）

北方外交消息

◎波蘭修約代表品德、巧(十八)日可抵京、續議中波商約、（北京十七日下午七時電）

◎比使今日赴外部謁王蔭泰、討論繼續修約、（北京十七日下午十時電）

◎使團對關稅問題、俟易紈士回京後開會討論、美法兩使南下行期、亦將俟易抵京之後、（北京十七日下午十時電）

◎外部因蘇俄又招募中國學生工人、教導共產工作、特通令取締、（北京十七日下午十時電）

各方雜訊

◎廈門公安局破獲假造衙紙幣林巧等、抄獲假幣數十萬、向銷南洋、已送法庭、（廈門十七日電）

◎此間某處所接報告、町田司令所率日驅逐艦「桑」「樌」、昨由海通丸船長作嚮導、於午後二時卅分、由民田河口溯航約六海里、至午後四時三十分、停於鹽業會社棧橋、將前被海賊所架之船員四名及華人操舵者一名、全部收容於艦上、然後出口駛回、於是日午後十一時三十分抵青島、聞該船員等於十三日在該地上岸後、即脫離海賊之手、暫收容於鹽業會社之護衛隊、故得毫不費事、將彼等帶回云、又該地一帶爲海賊之淵藪、其數號稱一千、但驅逐艦入口之際、未見何等異狀云、（東方社十七日上海消息）

◎漢口近來亦有上海式手槍強盜團橫行、昨晚第一特別區發現四人、巡警往捕、被其刺殺一人、重傷一人、僅捕到強盜一人、餘皆逃走（漢口十七日電通電）

◎憲兵在津捕獲王喜奎・劉允亮・東洪瀾・劉相廷・王順和等數人、（北京十七日下午七時電）

北京公債市況

◎今日(十七)日公債市、九六開盤二一五五、收盤二五六、後場開盤二六二、收盤二六八、七長六九八、成交三百五十萬、（北京十七日下午七時電）

三總指揮就職紀

徐州通訊、十五日晨第一集團軍第一二三縱隊總指揮劉峙、陳調元・賀耀祖・在第一軍部(徐州商會)行就職禮、計到三縱隊將領及來賓共百餘人、場內外均有武裝衛士嚴密警戒、十一時十分蔣總司令偕中央委員邵力子乘汽車蒞場、遂開會、㈠就位、蔣立禮壇右側、三總指揮立壇前、三縱隊各將領鵠立三總指揮之後、來賓立兩側、㈡奏樂、㈢鳴砲、㈣向國黨旗總理遺像行最敬禮、㈤總司令恭讀遺囑、㈥總司令致詞、謂今天第一二三縱隊總指揮就職、希望能注重本黨精神、去爲本黨工作、實行總理三民主義、㈦三縱隊總指揮依次宣誓云、當以至誠實行三民主義、服從長官命令、捍衛國家、愛護人民、克盡軍人天職、此誓、㈧總司令授印、蔣乃登壇取紅栿包裹之印綬、分受三總指揮、㈨三總指揮向總司令行敬禮、㈩各軍官佐向三總指揮行敬禮、⑪總司令訓詞、略謂現在革命已到最後成功之一步、也是最艱難一步、成敗利鈍、國家存亡、在此一舉、委任三總指揮負此重大使命、三總指揮應率領全體官佐、完成此重大使命、才不負今天的委任、⑫來賓致詞、由邵向力子演說、⑬三總指揮答詞、由陳調元代表、略謂調元等承總司令及邵委員訓詞、願始終遵守、努力北伐、掃除殘餘軍閥、達到革命目的、⑭呼口號、⑮攝影閉會、

方振武抵徐謁蔣

徐州通訊、第十一路總指揮方振武各軍、大部已開到歸德碭山亳州集中、方氏於十四日下午四時由歸德專車來徐謁蔣、接洽軍務、方駐中國銀行、帶衛士十餘人、當晚已與蔣總司令晤談、內容未詳、蔣氏日內即將由徐赴豫、與馮玉祥會晤、方亦將隨蔣西行、

李明揚等由海抵徐

徐州通信、蔣介石在徐訓話各將領、並會議北伐、特電召東路各軍將領來徐、計獨立第一師長楊明揚、十七軍第一師長余仲麟、三師長李德銘、率帶隨員衛兵等共數十人、已於十三日晚專車由海州抵徐、當晚晉謁蔣氏、面陳東路防務、並請示北進機宜、聞十七軍及獨立一師之前鋒、已抵日照、惟須俟此間到相當時機、乃可一同進展、故海屬戰區、刻亦在停頓休息中、（二月十四日）

征湘軍分路進展

南路收復衡山衡州
佔領永豐進攻寶慶
西路收復益陽沅江
兩路夾擊常德澧州

長沙通訊、西征軍前進計劃確定後、各部隊依照所定計劃、分途前進、各部長官、亦即出發前線、擔任指揮、湘南方面之各軍軍長、早經隨大隊出發、總指揮白崇禧、亦由湘潭向衡山前進、湘西方面、則總指揮兼任第六軍軍長程潛、既以身任湘鄂臨時政務委員會主席、不能不在省主持、而第十三軍軍長陳嘉祐、亦因要務不克離省、遂由十三軍副軍長譚道源、率同參謀長蔣隆棻、及軍部參副並經理部各人員進駐寧鄉、擔負指揮第六第十三兩軍各部隊前進之責、頃得前方電告、則兩路西征軍均進展甚速、南路已佔領衡陽、西路已佔領益陽、錄各電如次、㈠十九軍軍長胡宗鐸等電云、敵等八軍十七軍三十六軍前由平江三眼橋戰敗、退走衡陽一帶、冀圖死灰復燃、鐸軍於江(三日)日由長沙向該敵攻擊前進、虞(七日)日行抵衡山附近、敵聞風潰退、遂於虞晚佔領衡山、敵大部向寶慶、一部向衡陽逃亡、鐸部擬繼續向衡陽方面追擊前進、謹以奉聞、㈡第三路總指揮白崇禧電云、頃今日進抵衡州、據報敵向寶慶退卻、沿途潰散無數、確已不能成軍、現正追擊中、白崇禧叩、齊(八日)申印、㈢第十三軍第五師師長成光曜電云、職部進駐益陽、地方安謐、敵之大部退常德、葉部退澧州、職成光曜叩、微(五日)午印、又聞唐部在益陽退走之際、曾與唐生明部大起衝突、彼此互相繳械、情形極爲紊亂、而葉開鑫所部之劉鳳池一師、並已與葉脫離全部投誠程氏、程已委劉爲獨立第三師師長、令率部駐岳州湘陰一帶待命、又湘南唐部、皆不戰自退、自從平江退走後、可謂望風而靡、現在除第十九軍已抵衡陽外、第七軍夏威所部、亦已全抵衡山縣屬之白果、至二十一軍及第十九軍之一部、已過虞塘、將由永豐向寶慶進擊、

續訊、西征軍西路、第十三軍副軍長譚道源、已指揮所部之第五第三十八第三十九各師、向常德進擊、程潛並已電調第二軍魯滌平部、第四十三軍李燊部、由鄂西向澧縣前進、成兩路夾擊之勢、並聞譚副軍長已抵益陽、其第五師成光曜部、則自益陽沿益沅大道前進、於六日抵夏家橋、七日收復沅江、唐軍向南縣安鄉常德等處退卻、其三十九師岳森部、則已自寧鄉向漢壽前進、八日即進至漢壽所屬之滄水舖、其三十九師李韞珩部、則已於九日進至益陽縣屬之桃花江、即日直趨常德、至湘西唐軍現狀、據十三軍五師成師長來電報告、大致如次、㈠何鍵所部陶師暨教導團駐常德東門外河岸一帶、危師一團駐桃源、兩團駐臨澧、㈡葉琪所部陳漢章師駐漵浦及安化之東坪一帶、門炳岳師駐澧州、徐一師駐常德東門、㈢葉開鑫部紀律尤壞、百姓對之、均懷怨恨、㈣敵方兵心極渙散、士兵逃亡者日衆、㈤敵方子彈不足、何部軍械處僅有大砲六門、炮彈尤缺、士兵均不願戰、云云、此湘西方面情形也、湘南方面、二十一軍已將永豐攻下、該軍軍長向成傑拍來捷電如次、(銜略)㈠永豐之敵、經職部於昨午後進逼至街埠台、今晨拂曉、又由街埠台前進壓迫、已向寶慶退卻、㈡職部本日午前八時已進佔永豐、㈢據探報敵人在界嶺梅子坳之線、構築工事防守、㈣左翼友軍、准前晚通報、已向石頭橋推進、㈤右翼敵四十四軍三十五軍向新化安化移動、職向成傑齊(八日)印、又有前方報告軍情兩電、併錄之、㈠第六軍參謀葦華生電云、(銜略)敵何鍵葉琪部在常德、有一部向澧州移動、葉開鑫部沿途潰散甚多、餘在德山(屬常德)、桃花江一帶無敵踪、陳軍(十三軍)五師駐益陽、以一團在城外四十里許、向常德推進、三十九師抵滄水舖、(屬漢壽)以一團在沙頭、三十八師已抵寧、進駐桃花江、軍部在寧、職章華生叩、佳(九日)印、㈡第二軍魯軍長電云、㈠職軍所部、約八號以前、可集中荊沙、十號以前、可向公安石首推進、㈡李軍約一師在公安石首、兩團在西藏、餘在宜都附近、今日李師長可到沙、擬商請同沙湘邊集中、以便按日協攻澧州、魯滌平、微(五日)印、

湘省各機關恢復辦公

四廳委員均就職
事務長官亦改委
均由政委會委任

長沙通訊、湘省政務、照湘鄂臨時政委會組織條例、在省政府未成立以前、完全由該會處理、並得委員代理各行政機關官吏、該會根據此項條例委任陳嘉任管理湖南民政事宜、劉岐嶽管理財政事宜、張定管理教育事宜、劉召圃管理建設事宜、(已誌前報、)現在各委員均已恢復各廳辦公、首先恢復者爲財政廳、該廳劉委員岐嶽、已到廳傳集各職員、詢問最近財政狀況、並委許振崑歐陽潤爲秘書、劉苾・王世龍・張鍠・李大樑分任一二三四各科科長、蔣光邁爲兩湖米捐總處主任、於七日開始辦公、教育建設民政各廳委員、均於九日到廳就職、聞教育廳僅派方鳴皋接辦庶務會計、其餘原任各職員、均一律暫照原職服務、建設廳各科科長科員、亦全未更動、惟加委張卓李先教爲秘書、惟民政廳則更動甚多、其一科科長改委方榮治、二科改委陳容、三科改委黃晉穀、其餘秘書科員等、正在遴委中、其餘各事務機關、亦多改委、並於日時分別任事、計長岳關監督兼交涉員、已改委毛鍾才、鹽務處長改委羅邁、省河釐局長改委謝逸如、印花稅局長改委林舜篤、通俗教育館長改委龔心印、以上各人員、均係湘鄂臨時政委會所委、又湘省已收復之各縣長亦均由該會委定、

浙江克復週年紀念會

今日在省教育會舉行

浙江克復週年紀念籌備委員吳文春等、前日呈省政府、本月十八日、爲國民革命軍克復浙江週年紀念、定於是日上午九時在省教育會舉行慶祝、呈請飭令各機關、各民衆團體、休假一天、以資慶祝、並請派員前往參加、又致各團體函、通告屆時到會慶祝、

國際紀載

日本新聞飛行機之發達

由試驗而入於實用時期

（鮑振青）

近世交通設施、日益完備、日本之遞信省、有郵便飛行之設、各大報館、亦有利用飛機傳遞消息者、輸送訪稿也、空中攝影也、偵察事件也、莫不以飛機行之、若在我國、航空事業、甚屬幼稚、有之惟爲戰爭時之利器而已、飛行郵便、未能實現、各報館自辦飛機、更屬無望、較之日本、信有愧矣、茲將日本各大報館備有飛行機者列左、以供國人參考、

▲朝日新聞社　薩路毋遜式四架、(陸軍偵察機、馬力二百三十匹、飛行時間可繼續五小時由大阪抵東京、不必中途着陸、)布禮毋機二架、(每機四百匹馬力、法國製、遠距離偵察用、能飛行十時間之久、現改爲載客用、)戈米式機二架、(四百五十匹馬力、法國製、戰鬪用、現改爲載客用、飛行時間十八小時、)米路姑路式機一架(六百匹馬力能繼續飛行十小時、)

▲大阪每日東京日日新聞社　三菱日式機三架、(三百匹馬力、日本製、海軍十年式、偵察機、折疊自在、利於搬運與夜間飛行、能飛行三時至四時半之久、)甲式三型一架、(八十匹馬力、陸軍用戰鬪機、能飛行十二時之久、現作宣傳用、日本製、)三菱TI-2型一架、(四百五十匹馬力、日本海軍十三年式、艦上攻擊用、能飛行十時間之久、機設有無線電機、照相室、探海燈、洗片室、並有新聞室、)來因式LYB二型一架、(一稱紐育巴里式、二百匹馬力、能繼續飛行四十三小時之久、爲世界有名長距離飛行機)

▲新聞愛知新聞社　薩路姆遜式一架、

▲名古屋新聞社　哈薩單葉機二架、(二百匹及三百匹馬力日本製)

▲北海道時報　薩路姆遜式、(二百十匹馬力、日本製)

▲日本電報通信社　日本海軍十年式一架、

右列表中、最著名者、首推朝日新聞社之布禮毋機、去歲朝日新聞社記者赴歐所用飛機、即此二架、此外大阪每日新購之來因式機、與林白飛渡大西洋之姊妹機、能飛三千六百英里、此機價值十五萬金、據人云、大阪社有用以飛渡太平洋之準備、

印度立法會議延會

▲一議員扶病赴會暴卒於途

十六日新德里電、立法議會今日辯論賴傑巴特桀所提出關於西門憲法委員團之憲法、與計劃之動議、到者甚衆、旁聽席中爲之人滿、羣衆甚注意投票之結果、賴氏之提案、聲明立法議會與憲法團在任何方式上毫不相干、賴氏又謂渠不信英國抱有誠意、委員團昧於印度之狀況、印度之歷史、印度之政治、此爲其最不合格之點、各委員僅爲官僚之喉舌且印度問題爲任何委員團才力所不能勝任、國民黨固願開談判、但不願爲黑幕之犧牲物、英國鋼網一日不撤、則無一事能成云云、議會旋宣告延會、因非回教徒議員維興達斯應國民黨之召、扶病由加拉奇東德里參與會議、投票反對憲法團、乘病車赴議會時、暴卒於途之故、（路透社）

日選舉戰中之自殺案

十七日東京電、在此次之總選舉、日前在長野縣下有郵差二名、背負重十餘貫之選舉郵便物、凍死雪中、此次橋木縣民政黨候補、與秋田縣民政黨候補之運動員二名、被檢舉二人、皆在警察署自殺、遂引起是否因受拷問之結果、致有此慘劇之問題云、（東方社）

德立間之公斷條約

十六日柏林電、德國與立陶宛一月二十九日所締結之公斷條約、規定發約國須外交方法所不能解決之爭論提交海牙公斷法庭、或其他特設公斷法庭、凡涉及他國之各項爭端、此約亦適用之、此約有效時期爲十年、如期滿時、不早六個月通知作廢、則繼續有效五年、（路透社）

聯美大會議案

十六日古巴京城電、聯美大會通過之議案、有(一)創設汽車大路、直通南北美洲、及在美洲各國內發展大路、(二)發展電力與交通、(三)振興美洲各國間航線及減免各口岸手續、(四)發展內河航業、(五)厘定美國各國間鐵路事務、十七日古巴京城電、聯美大會委員會今日通過聯美聯會公約之文字、並通過一案、規定在此會尚未批准以前、維持日前聯會之現狀、委員會復乃附論國際間題之和平解法、墨西哥代表動議宣佈各種侵略的戰爭、悉爲非法、並規定國際戰爭須用和平方法解決之、美總代表休士極贊成此議、並請美洲各國宜仿美國與加拿大邊務委員會之辦、設立國際聯合委員會、以避免戰爭、休士不言及美國在尼加拉瓜之政策、但聲明美國反對任何侵略行爲、俾欲美洲各國咸無興盛云、（路透電）

浙省政府會議

擬定禁煙補充規則向財部接洽
任命孫錫祺爲浙江煤捐征收局長

浙省政府十五日舉行第七十九次會議、出席委員蔣伯誠・陳屺懷・蔣夢麟・程振鈞・雙清・陳其采・馬寅初・朱家驊(楊子毅代)・代理主席蔣伯誠、議決要點如下、(甲)報告事項、㈠三十二軍軍長錢大鈞電報奉令北伐部隊、將經浙東、轉赴前方、希勿誤會、(決議)分電何主席及經過各縣縣長駐軍等並電復錢軍長、㈠錢塘江義渡局長王康赴漢、辭職照准、遺缺請以該局原兼會辦鄭瑜行兼代、(決議)照辦、㈠杭州無線電台習員舒璧守義已調充無線電話籌備處工務員、遺缺擬請以電力門考取薦任職壽紹彭接充、(決議)照辦、(乙)提議事項、㈠擬請修理海潮寺及筧橋舊兵營房分別撥歸第二後方病院軍事訓練班應用、又第一師補充團所駐筧橋營房亦應加以修理、統計需銀三萬一千四百五十餘元、可否照撥、以便興修(議決)通過、先由軍事廳將積存各項餘款一萬五千三百九十餘元、儘數支撥應用、餘由財政廳籌墊、㈠煤捐征收局、業將籌備就緒、亟應組織成立、擬請任命孫錫祺爲浙江煤捐征收局長、並請審查資格、(議決)通過、㈠財政廳秘書華振基另有委任、應請免職擬任命沈汝驥爲本廳秘書、並請審查資格、(議決)通過、㈠擬呈請中央在修正國民政府禁煙條例內增列條文案、(議決)應請在原條例第十八條下、增列一條、其條文如下、第□條、本條例如因各省有特殊情形、應行變通事項、得由各省省政府另定補充條例、呈請核准、㈠擬定浙江省禁煙補充規則案、(議決)照擬定條文通過、即推馬委員寅初、雙委員清、偕禁煙局程副局長遠帆、馮主任秘書學台、遄同新任正局長赴滬、將本案及前案向財政部辦事處合併接洽後、再呈中央核准、㈠關於省辦禁煙事宜應否照常進行案、(議決)在部派新局長未到任以前、應仍照舊進行、一面電催新任接收、

浙省禁煙局與捲煙稅局

禁煙局停止辦公
捲煙稅局辦理結束

浙江禁煙事宜、此次宋財部長來杭、與省方協商後、將該局收歸部辦、新局長已內定余文燦、不日即可到杭就職、副局長程遠帆、則不更動、葉紀元局長、現尚在滬未歸、省局已停止辦公、前任部委之局長王鯤徙、則已將所有公文款項清理結束、預備移交、省府方面、因宋部長對於禁煙局歸部辦後之辦法、未有詳細表示、因推馬寅初等委員赴滬而洽解決、故雙委員清澄、已於昨(十六)日下午一點四十分七號快車赴滬、聞各縣禁煙處及特派員、仍照常進行、並不因部省關係而變更也、

上下千秋

紀律之師

語云兵在精而不在多精之云者有紀律之謂也顧紀律何以養成曰非平日之訓練有素不爲功昔蘇洵之論用兵也曰未戰養其心將戰養其力既戰養其氣此即注重訓練之說也蓋紀律之師無往不利且可持久而不疲證之古今中外無或爽者最近如馮軍之克衛輝西征軍之進長沙皆恃有紀律之師也吾故曰欲戰勝於疆場貴乎統紀律之師而人數之充足餉械之豐富猶其餘事耳

英下院休會誌哀

愛士奎遺骸定期安葬

十六日倫敦電、今日午後四時下院休會、以哀愛士奎之喪、首相包爾溫於提議休會時稱讚愛士奎爲最近百年中最大政治家之一、辯才無敵、忠貞不變、學識淵博、工黨領袖麥克唐納爾自由黨喬治及下院最先議員阿康諾亦皆發稱讚之詞、愛士奎遺骸將於二月二十日安葬、（路透社）

載油輪炸裂慘劇

十七日東京電紐約斯秋爾莫猶林輪船公司之查幾號、(七千三百三十五噸)裝載重油九千八百七十二噸、由美國開往橫濱、十五日晚間十時忽在千葉縣野島岬海面離岸約一百海里之地點炸裂、全船頃刻沉沒、船長埃爾梅斯及其他十四名立即斃命、其餘之二十一名、攜帶救命器及木片等、隨波漂流、十六日下午一時許爲漁船松千代丸所發見、船長瀨戶元吉以下協力施救、於本日晨五時抵三崎港橫須賀、鎮守府急派驅逐艦赴該處搜查屍骸、（東方社）

浙江捲煙稅中央已決定在滬設征統稅、其辦法係由中央委派駐廠委員、常駐英美花旗兩公司內、就地征收、稅率爲二二五、印花僅於大箱上、與前每小盒逐貼印花之辦法、較爲簡單、現悉捲煙稅局現正辦理結束、各區分局亦已分令結束、靜候財部明令改組、至如何改組傳說不一、或謂將緝私局擴充併入緝私局、或謂將改浙江捲煙統稅分處專辦查驗事宜、至改組時期、大約一俟宋部長返都、將處長問題決定後、即可見諸明令、

黃巖海門亂事一瞥

兵士通匪譁變
軍警合剿已平

浙省海門共產黨、勾結土匪、並運動駐椒機關槍連徐排長、鼓動一部分士兵槍斃連長、於本月十三日晚九時、在該地分段搶刦、電報局亦被佔據、行駛寗台間商輪南海新三江適於是日下午抵海門、須臾間岸上槍聲即作、繼有着軍衣之土匪八人、乘舟上輪、徧行搶刦、當被刦去旅客洋一千六百元、該輪帳房亦被搶去洋二百元、嗣林團長在黃巖得訊、急電呈省政府軍事廳、電調寗屬剿匪指揮官兼外海水警局長王文翰、立令秦安永平兩兵艦、星夜由鎭出發、一面並電令鎭海要塞司令張伯岐、加派掩護隊二排、分乘永平秦安兩艦前往、由水道兜擊、林團長並親自督率徐振漢營長包圍痛剿、適遇匪首徐敵平帶人四名、自海門旅館出來、永平艦長即開槍射擊、徐當時斃命、水警亦相繼開槍、該匪等均倒斃、該艦長以水警孤單、恐匪首格殺後、餘衆必來圖報、知不敵、當即下船、並通知甫行並埠之南海新三江兩輪、趕速離埠、該艦輪等均啓碇離開、少頃岸上即馳來匪徒多人、開槍射擊、新三江輪身被着數彈、外未洞穿、又聞南海輪亦遭刦、旅客損失計四百金、帳房計三百五十元云、至晚十二時始將匪擊潰、僞司令徐方培亦經緝獲、地方秩序、始告平安、茲將事平後林團長海禁總局長與黃巖縣長呈報各電摘錄於後、

▲林團長致軍事廳電　寒日刪辰各電計達、共匪暴動後、職星夜調兵徐營拂曉入椒、共匪聞風奔逃、幸撲滅尚速、地方損失不鉅、秩序現已恢復、惟在押之匪、均被刦放、附逆變兵均在逃、今飭董營率兵窮追、僞司令徐方培已獲、職現妥商善後、並分別搜追云云、

▲海禁局致省政府電　駐海門省防軍機關槍連兵士、受匪運動譁變、於寒(十四)晨突有持槍兵匪數十人、闖入職局、計被搶去浙江地方銀行存摺一扣、計銀四千一百數十元、又此次委員在省領到十一十二兩月經費、除發結一部份薪工外、各分局薪工、尚未及發、連同存局現款一千五百餘元、共計損失五千六百數十餘元、其他存局煙土槍彈器具及各職員衣物、被刦一空、卷宗亦散失不少、該兵匪蟠踞海門一晝兩夜、來往職局數次、被刦最重、損失特甚云云、

▲黃巖縣長致省政府電　昨晨(十四)海門事變、林團長適在縣城、縣長會同進剿、調集省防軍、今晨林團長率隊親剿、會由團長電稟在案、頃據飛報、亂事已平、共逆皆與裏舊巢團部槍械未被擄去、縣長已分函林團長、酌派軍隊、分駐溫嶺及職縣路橋黃城幸得游擊隊布防嚴密、兵士堵截、匪不敢竄、地方平安、

蘇省預算委員會開會

江蘇省政府預算委員會、十五日開第三次會議、討論決議如下、㈠各縣行政經費、應由民財兩廳將縣之等級各自簽注、提會核議確定後、再行列表報省、㈡徵收費候財廳彙集各縣預算後再議、㈢各省縣市公安局經費、由民政廳擬定各級公安局編制及薪餉後再議、

蘇政府決設災荒救濟委員會

一星期內可成立

蘇省各地、年來屢遭軍事損失、土匪搶刦、江蘇省政府各委員日前召集第三次臨時會議時、討論救濟方法、議決籌撥八十萬元、以作救濟之費、並推茅委員祖權・張委員壽鏞・劉委員雲昭・張委員乃燕・爲籌辦委員・會商辦法、日昨在財政廳開小組會議、決定設立江蘇省政府災荒救濟委員會、專司其事、除四委員共同負責外、並由各廳及秘書處各派科員二人、相助一切、聞該會一星期內即可正式成立、

蘇省擬辦農工行政人員養成所

蘇省農工廳長何玉書、擬辦江蘇省政府農工廳農工行政人員養成所、並草訂該所簡章、呈請省府核示、不日可望實現、草案大要、修學期間爲六個月、名額定八十人、由各縣選送、畢業考試及格者、由該廳派赴各縣辦理農工行政事務、

南京市府秘書處職員

三科七股六十餘人

南京特別市市政府秘書處、已於日昨改組爲三科七股、並由何市長分別加以改委、發給委狀、支配工作、改組後之職員、除演講股主任侯可九、科員姜漢章、交際股科員楊杜宇三人、、係新委外、餘均舊有職員、名單錄左、市長何民魂・秘書長姚綸灣・秘書程叔度・助理秘書任稱・秘書管行政科戴掄魁・行政科文牘股主任吳前楣・科員應鎬信・業春濤・陳鳳岡・辦事員張鴻聲・彭振武(管卷)行政科特務股[illegible]・科員傅杜宇・唐威楨・王[illegible]劉駘昭・宣傳科編纂股主任馬[illegible]・科員余秉國・承衡・黃尙志・宣傳科演講股主任侯可九・科員李[illegible]秋・姜漢章・喬趙作・高若蘭・崔延鈞・崔紫峯・秘書管內務科韓士元・內務科會計股主任柳翔雲・科員劉文哲・辦事員鄒友[illegible]・內務科庶務股主任張錫五・科員彭健行・辦事員王[illegible]堂・錢事高尙細・倪己善・吳家[illegible]・徐行・章梅生・魏熙唐・王金容・殷湘生・金焜・張金鑑・韓豫・金鼎新・陳鐵元・馮亞蘭・王敬沂・劉芳・崔少誠朱靜・張因・朱潤・陳光鴻・

軍委會設立租船管理處

軍事委員會兵站總監劉文藻、近爲統一各軍租用船隻、特飭本部交通處組織軍事租船管理處、並委船舶課長嚴陵兼充該處主任、現已於下關升順里十三號成立、正式辦公、所有各軍需用船隻統由該處指撥應用、各軍不得自行扣租、並聞該處已預向商輪公司出價租用、其辦法平均每輪兩月值班一次、過值時、所有租價煤斤、均照額付與、

軍官學校定期開課

軍事委員會中央陸軍軍官學校、籌備數月、迄未開課、實因校長未定、主持乏人、現該校學生千餘人、以開課無期、光陰虛擲、曾於日前面向軍會及總部請願、請速派校長蒞校主持、但均未得有具體結果、茲軍委會方面、已委劉光爲校長、該校因定於下月一日實行開課云、(中央社)

滬寗路整頓行車時刻

滬寗局長呈交部文

中央社云、滬寗鐵路管理局局長李壟身、內行車誤點、有妨行旅、最近呈復交通部、遵令認眞整頓、茲錄原文如下、呈爲遵令整頓行車時刻、並據車務機務兩處會陳誤時緣由、及整頓辦法、仰祈鑒核事、竊奉鈞部第四九號訓令內開、查近來該路旅客列車、屢誤時刻、有妨行旅、人言嘖嘖、迭據該局呈送行車報告、所稱誤點緣由、不外中途待車、及機車損壞二種、查旅客運輸、應以謀旅客安全、及利便爲原則、現在該路已非軍事時期、運輸並不擁擠、行車鐘點、自應準確、乃特別快車、竟有誤點至數小時者、殊非愼重行車之道、至機車亦宜妥爲修理、以免中途損壞、延誤行車、有損路譽、該局長職責所在、務望振刷精神、認眞整頓、是爲至要、此令等因、奉此、經即飭知機務車務兩處遵照辦理去後、茲據會函陳稱、查列車誤點緣由、約有數端、一因機車損壞也、近三年來、本路機車、往往被軍隊扣用、至損壞或不堪應用時、始放回修理、而本路機廠、同時能修機車、僅約十輛左右、現在機車應加修理者至多、致不能尅期修竣、凡本路機車大半已用至二十年以上、四年前機處曾函請將該項機車、酌量換裝鍋爐、直迨近時始獲有新鍋爐二十五具、內十具已裝就應用、尚有十三具、方在裝置、目下機車中應換鍋爐者尚多、須俟籌有款項、方能辦理、現在大部分機車之機力不足、實緣鍋爐陳舊損壞所致、二因材料不足也、近年本路機車材料、因採買限制綦嚴、早感缺乏、又以本路經濟支絀、行家採料、必先有銀行擔保、以致供給遲緩、此項困難、一俟本路款項稍裕、當可減少、三因用煤多灰質也、本路歷年以來、購用山東嶧縣煤、極合本路機車之用、惟上年至今、因津浦交通梗阻、是項煤料、來源斷絕、現用之煤、灰質較多、不如嶧縣煤之適用、現擬酌設搖擺式之爐柵、俾易於出灰、而利用此項煤料、然灰質至多之缺點、恐猶不能盡免、要之職處對於行車時刻、當竭力設法、恢復昔日之準確狀況、惟因經濟支絀、難期速效、祗可逐漸改善耳等語前來、查所稱各節、尚屬實情、除隨時督率認眞整頓、以期仰副鈞部便利行旅之至意外、理合據情具文呈復、伏乞鑒核、謹呈交通部長、

蘇省江北路政局改組

更名爲江北公路局

蘇省江北路政局、自軍興以後、略有變更、現由建設廳重新規劃、訂定組織條例、定名曰江北公路局、業經委派陸詠黃爲局長、以資整理、該局組織暫行條例及該局參事會組織章程、摘要錄下、(江北公路局組織暫行條例)第一條、江北公路局設於清江浦、直隸於江蘇省建設廳、辦理江北公路一切事宜、第二條、江北公路局設局長一人、由建設廳委任、總理全局事務、第三條、江北公路局設左列二課、其職務如左、工務課、掌理築路養路一切事項、總務課、掌理財務及文書會計等事項、第四條、各課設課長一人、由局長呈請建設廳委任、設技術員辦事員各若干人、由局長委任呈廳備案、(餘略)(江北公路局參事會組織章程)第一條、依江北公路局組織暫行條例第六條之規定、於局內設立參事會、第二條、公路籌備所及、並擔負經費之各縣、各出參事會員一人、任期一年、前項參事會會員、暫由淮陰・淮安・泗陽・漣水・高郵・寶應・阜寧・鹽城・八縣、各出一人組織之、以後擴充一縣、增加一員、第三條、參事會員、由各縣之各法團公推二人、經縣長咨送江北公路局呈准建設廳擇一聘任、第四條、參事會對於辦歇築路行車各事、得建議於局長、並議決局長之諮詢事項及審查路政之成績、第五條、參事會每兩月開會一次、但於必要時得開臨時會、均由局長召集之、(餘略)

廣州鎗決圖謀越獄之共黨

共十五人

廣州南石頭懲教場寄押之共黨嫌疑份子、係清黨時拘留至今、因人衆數多、一時未能悉數訊判、內有共黨重要份子陸國華・譚毅夫(即譚建勳)・李成通・黃錦濤・楊新民・張兆濟(即張肇志)・何祝三(即彭粵生)・李潤生・郭明生・盧福茂・蘇家祺・鄧劍虹・梁朝棟・丁正時・譚奇英(即譚其英)等十五人、前日圖謀越獄、被公安局偵悉、遂密令保安總隊長周勃雄、將十五人悉予槍決、周奉令後、於十一日拂曉、親往提出鎗斃、

開封市大改舊觀

開封通訊、薛篤弼魏宗晉鄧哲熙及省政府各委員公安局長朱式顏等、對於改良市政、不遺餘力、茲將大有可述者、撮要報告、

▲建設中山市場　中山市場爲相國寺改建、去歲十月間薛等奉馮玉祥令將該寺改爲市場、游方僧人、一律遣散、所有偶像中有美術價值者、妥爲保存、此外概行棄置、如藏經樓大雄寶殿八百羅漢殿及左右廂房各神像、除千手千眼佛外其餘各像、已毀棄殆盡、山門外之「梁苑香林」「中州福地」兩過街牌坊、已實行拆去、山門上勅修相國寺字樣、改爲中山市場四字、中繪中山遺像、前大殿改爲平民講演所、大雄寶殿改爲革命紀念館、已於本月二日開幕、中陳革命軍戰利品、革命死難烈士遺像、及血衣亭等紀念品甚多、八百羅漢殿、即八角琉璃殿、改爲美術館中列中西名畫、及雕刻模形等物、藏經樓改爲實業館、規模甚大、凡河南農工礦等出品標本、應有盡有、東廂設有平民娛樂館、西廂爲平民閱書室、其餘各房、均出賃商民爲營業場、左右闢馬路兩條、甚爲整潔、前在寺內以星相爲生者勒令一律改業、而說書唱戲賣藝者、均於西園另闢一廣場以居之、現尚在修理中、薛篤弼並決定於市場西隔壁建一可容兩萬人之中山大戲院、已招工投標、不日即可開工、

▲改易街市名稱　民政廳已令公安局、將有封建思想、與涉及迷信之街名、一律改正、南門改爲中山門、南大街改爲中山南街、行宮角老府門均改爲中山中街、午朝門改爲中山北街、宋門改爲自由門、宋門大街及黃大王廟門、改爲自由大街、曹門改爲平等門、曹門大街及火神廟門改爲平等大街、北門改爲共和門、北門大街及右司官口北道門舊坊街等、均改爲共和大街、西門改爲博愛門、西門大街城隍廟後街、改爲博愛大街、東司門改爲財政廳街、河道街改爲教育廳街、文廟街三聖廟門均改爲法院街、行宮門改爲省政府街、北道門改爲建設廳街、馬道街五龍宮等街、改爲新華大街、相國寺後、改爲鼓樓西街、龍亭改爲中山公園、並設立市政籌備處、預備設立公共體育場、公共菜場、大屠宰場、官廁等、而街上之廣告・標語・布告・等均有一定張貼處所、商民每早均須洒掃街道、力求整潔、(二月八日)

江蘇典業公會定期開會

▲三月十八日在寗開會

江蘇全省典業公會、要求省政府將新頒規則、暫緩實行、並訂期召集全省典業會議、茲將通告各典開會日期函錄左、敬啓者現事會長函議、春季大會、因有要務、提前訂於陽曆三月十八日(即陰曆二月二十七日)在寗垣開會、借南京總商會爲會場、事務所設於益仁巷口北首大方旅社、如有提議事件、務請于會期前十日寄寗、俾可早爲討論、會齊典股員諸、仍請一併帶寗、以便彙見、

奉吉維持金融辦法

收買奉票與設立監督金融機關

長春通信、奉票哈券同時跌價、影響於東北金融至鉅、奉省長劉尙淸、官銀號總辦彭賢、迭奉北京當局嚴令、設法維持、劉彭連日熟商整理方法、擬由官銀號以售糧所獲之現幣五百萬元、及某兩銀行各出二百五十萬元、作爲整理基金、收買奉票、一面印發現洋兌換券二百萬元、(一說五百萬)以補現幣之不足、呈候北京當局批准後、即可施行、哈埠各銀行之大洋券、由中交銀行發行者爲數不過二百萬元、不難兌現、但由東三省邊業二行發行者多至四千餘萬元、故欲求維持方法、非停發紙幣不可、特區長官張煥相有鑑於此、於日前赴北京、與當局商議辦法、擬由北京政府派員設立東北金融監督機關、監督三省各銀行號之營業、嚴禁發行紙幣、與買賣特產、將市面流行之哈票至少收回一千萬元、並限制黑龍江廣信公司大洋券之流通額、不得越二百萬元、此後各行之紙幣、非有監督機關之簽印、不准使用、但此種計劃、將來能否實行、尙屬疑問、(二月十一日)

疏濬海河之計畫

九月間當可完全通航

津訊、海河工程局、定本月十五日起、開始疏濬工程、據該局發表、施工計畫、約有下述各項、㈠海河水量、現爲十三呎、工程實行後、預料下月水深、可達十四呎半、六月間達十五六呎、所有普通航輪、即可直駛上游各碼頭、㈡萬國橋上游日租界及中國境內沿岸各碼頭、水深及淤塞情形、亦定自本月十五日、開始測量、以便核定疏濬辦法、㈢俄國花園前碼頭定於四月間、疏濬完工、法租界各碼頭、六月間亦可竣事、㈣舊萬國橋遷移工程、決於六月間興工、㈤本年七月間、擬用挖河船三艘自萬國橋起、溯流而上、沿河各碼頭、均逐次疏濬、九月間輪船即可直駛日租界沿岸內云、

要聞簡報

杭州

◎民政廳查前北京舉行之文官普通考試及格人員、暨上年本省任用人員考試錄取委任職人員、其當時應試之資格、核與此次本省縣長考試條例第二條各款規定不符、均不能應試、已通告周知、

◎國立第三中山大學校長蔣夢麟、十六日赴滬、建設廳長程振鈞、十七日應中央建設委員會之召赴寗、

◎省政府規定關於土地整放事宜、現歸民政廳辦理、其要點、㈠凡經前墾放局給丈之地、一俟整理土地辦法公布後、再行核丈整理、㈡在畝區未劃分前、保管收入、除開支外、將來如何支配、由省府屆時核定、㈢將來派有專員設立土地局、舊有職員去留、由專員酌核辦理、㈣凡關各項公益認捐、應由管理員斟酌情形、彙報核准後分撥、

◎杭餘交界瓶窰鎭、捕獲著匪曹長根傅福生馬德良等三名、軍廳判處死刑後、已於十六日綁赴瓶窰槍決、金阿棠金喜順二名、各判徒刑十年、已送監執行、

◎杭州市政府公告、續發二五庫券、凡未領券及未將券銀繳清者、限於本月二十六日前、向各原募委員繳價領券、

◎省政府令紹興縣長、澈查土豪劣紳裘仁棟之證明事實、以憑核辦、又令臨海縣長、調查前因利局長侯錦源經手各款、有無呈報在案、被匪刦各款、是否確實、又令新昌縣長、澈查劣紳石煥六私通土匪石寶春案、

◎浙江省政府各軍事委員會、查詢通緝犯孫道生、有無化名供職、

蕪湖

◎蕪湖縣黨部改組委員會、定十六日下午開全縣代表大會、選舉正式執監委員、◎財政廳長陳家棟、十四日晚由省來蕪、十五日乘專輪赴寗、◎三十七軍陳調元、昨頒發佈告、禁止軍隊借住學校、以免影響教育、

◎安徽特種刑庭庭長寗坤、對蕪湖解辦之共黨、曾鞫訊兩次、內以黃善文一名、因無過大嫌疑、現已准予保釋、

◎蕪湖縣政府暨市公安局、昨在總商會召集各界討論勸銷二五庫券辦法、僉以軍興以來、市面凋敝、無力認銷、討論多時尙無結果、現縣政府擬向地方紳富勸募、俟市面活動、再向商界勸銷、已由縣局呈復財廳、報告會議情形、

◎公安局創辦柴炭捐、總商會以影響人民生計、

公電

◎道口來電　各報館均鑒、敵軍總指揮部、業已奉令移駐直境濮陽縣城內、往往各方投遞文件、仍送河南開封等處、致此作戰期間、倘有緊要事項、展轉遲延、不特耽延時日、深恐貽誤戎機、特此聲明、敝部現在駐紮地址、以期週知、第二集團軍第八方面軍總指揮部參謀處叩、

◎蚌埠來電　各報館均鑒、本軍特別黨部、自籌備以來、歷多方積極進行、已將各師團連黨部暨各小組陸續組織成立、茲於二月十四日在蚌埠舉行全軍代表大會、到代表二百餘人、十五日討論議案、十六日投票選舉、當選出[illegible]爲監察委員、[illegible]爲候補監察委員、[illegible]爲候補執行委員、特此電達、中國國民黨國民革命軍第三十三軍全軍代表大會叩、

▲尚有地方消息移入第二張第七版▲

豫陝甘三省縣長考試委員會通告

[illegible]

工部局電氣處

新訂裝置

電燈 電熱 電力

之用法及章程

今已印就欲者

請向本寫字間

索取

工部局電氣處啓

樣子間南京路念六號

寫字間福州路十七號

電話中央六六三零一

2215

服自來血

功效之程序

凡人身體康健。不用藥物。則一生幸福無量矣。倘因先天不足。病後失調。產後血虛。勞傷過度。老年血衰。種種症狀。勢不能不求諸藥物。以培補之。然未服之前。應當愼於選擇。方免誤入歧途。浪費時間。虛擲金錢之嘆也。自來血。有補血療虛。培補六臟六腑之偉大效力。試服一二瓶。雖沉疴宿疾。亦可一掃而空。服者細心體察。自能循序而得奇異之實益。至於添加飯量。通便潤腸。尤其餘事焉。

▲定價大瓶二元 小瓶一元二角

上海五洲大藥房發行　總店四馬路　分店[illegible]大[illegible]

國內外各埠分行及各大藥房均有出售

二百三十八號

新光 THE EASTERN TIMES 時報

十七年二月十八日

江蘇省特種刑事地方臨時法庭庭長及審判員就職典禮 南京寂山照相館攝

南郊公園雪景 俞竹安攝

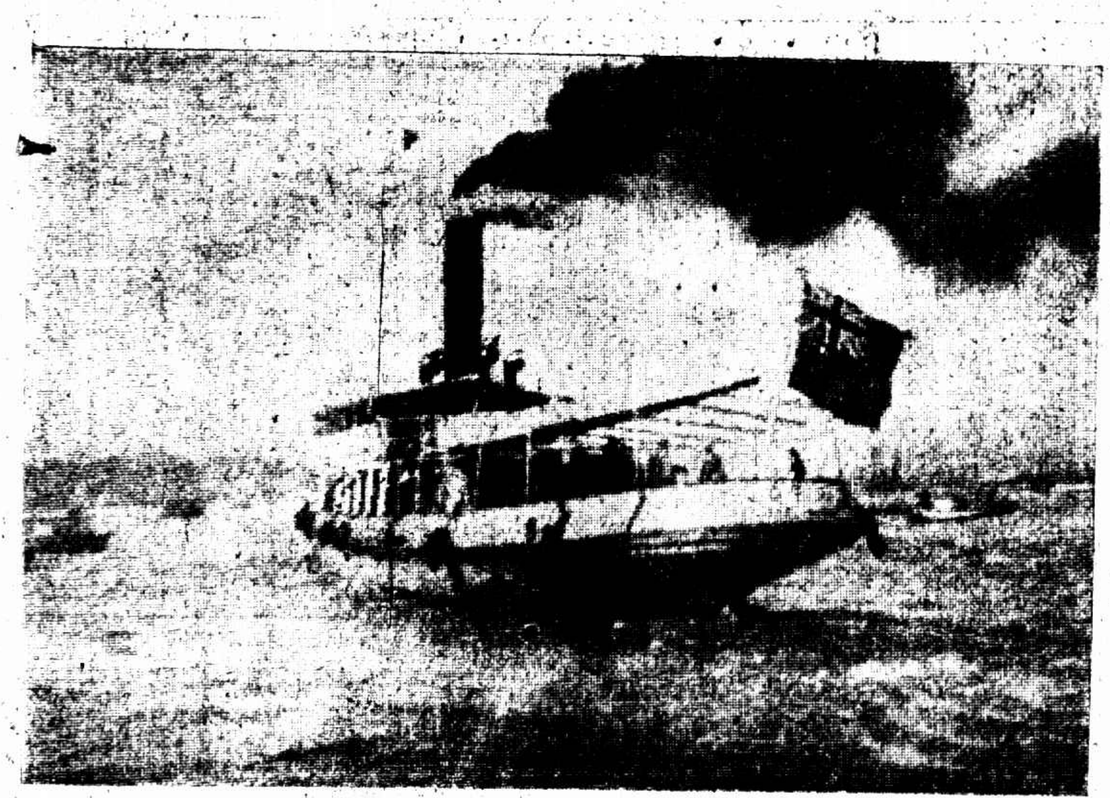

(二)送上大船之輪渡

世界游歷團昨日蒞滬 (一)團員之一部

張有德攝

西湖白堤之雪 徐[illegible]攝

「笑他無足朱門裏」 沈祖光攝

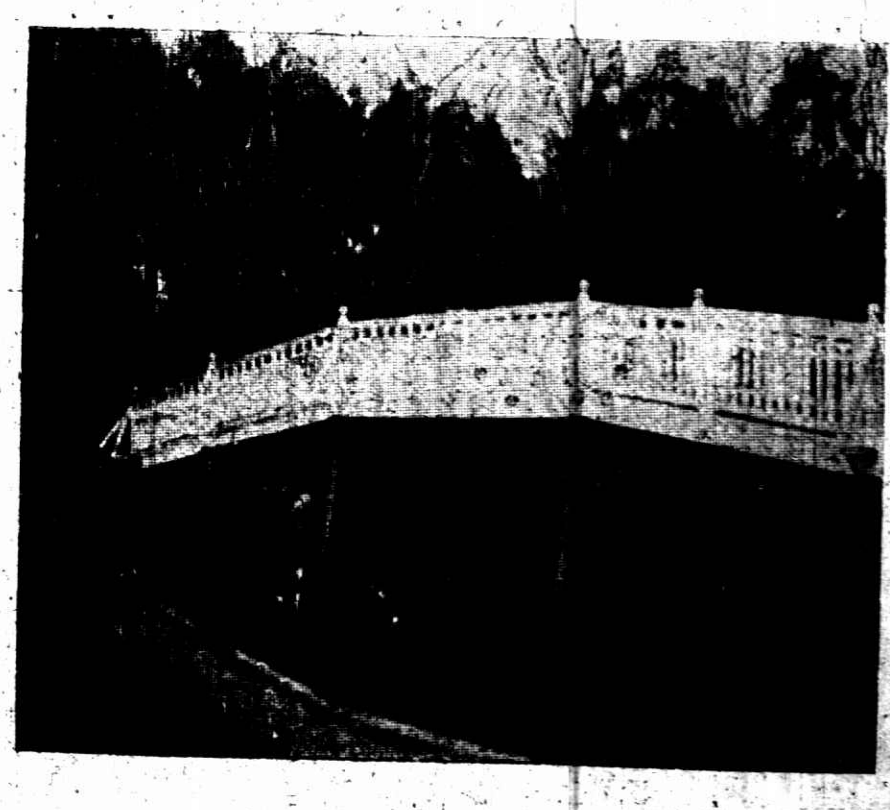

上海沙發花園雪景 張有德攝

西湖國立藝術院招生

馬 英租界二馬路 馬敦和

陳 老陳天一帽莊

英租界大馬路 史惟記鐘表行 四百九十一號

上海時計鐘表行

浙江路小花園 有利汽車公司 電話九四一〇

張叔通重定書例

時報新光小廣告每日每字大洋二分

上海紀載

二厘增捐與各縣案

交署致領袖領事公函 納稅會有特別聲明

交涉公署致駐滬領袖總領事函、准納稅華人會函稱、案查公共租界內本年春季二釐增捐、(原函已誌前報從略)並希積極交涉等由、查公共租界在抗議之下繳納項增捐、則工部局方面亦應將所有一切懸案及困難極早開誠解決、以謀彼此福利、請煩轉知工部局、對於增加華董席數及加入委員等各問題迅予誠意解決、並希見復、

商總會前日開緊急會議、討論二釐增捐案、決議(甲)責問納稅華人會何不提交代表大會討論、(乙)由本會發表宣言、

納稅華人會主席虞洽卿昨致工部局兩函、(一)接准一月二十七日公函、當即提交本會執行委員會第四次會議、經長期間討論之下、議決(甲)公共租界內一九二八年一月至三月之春季巡捕捐、所增根據房租百分之二之數、在未徵得本會代表大會同意之前、不得不繼續反對、但爲表示誠意合作與觀察工部局方面於本年三月前是否誠意解決懸案與困難起見、該項增捐在抗議之下繳付、(乙)公共租界以外之特別巡捕捐、本會認爲工部局無徵收之權利、就本會職權上觀察、此爲外交問題、本會無考慮之必要號因、除公共租界內本年春季二釐增捐、已致函貴局總董在抗議下繳付外、相應錄案函達、即希查照爲荷、(二)本會所推李馥蓀・貝淞蓀・黃明道・徐慶雲・袁履登・秦潤卿・何德奎七委員、係屬審查貴局一九二七年之決算與一九二八年之預算、製就審查報告、提出對於預算增減意見、送交本會通過、函杏貴局查照辦理、本會所以命之曰「工部局經濟審查委員會、」當去年十二月一日本主席接得貴總董函所稱、「顧問委員會、」本會認爲不合事實、近見貴局致上述委員會之函稱爲「預算委員會、」已屬範圍過狹、然尚與事實不甚相遠、故未加以爭議、乃貴局於二月三日公報發表與本主席往來函件、仍稱爲「顧問委員會」、因特致函貴局務將該委員會名稱改正爲「工部局經濟審查委員會」方始名實相符、再此後函件如係本主席具名者、惠復請由貴總董署名、以昭愼重、

□勞資問題

緯通紗廠糾紛 工人要求四點

緯通紗廠、宣告停廠、引起糾紛、現工人要求四點、(一)即速開工、(二)開除工友一律復工、(三)停工期內工資須由廠方照給、(四)此後無故不得開除工友、由工統會護工部派人嚴重交涉、

□房租問題

萃秀里房屋翻造問題

南京路老閘捕房西捕頭以萃秀里一帶房屋翻造、山東路商界聯合會要求維持、昨日傳問該商界聯合會職員、勸從調解、當表示要求三點、捕頭允向黃磋久商酌、

安亭新村
上海去三刻鐘
安亭現正組織一新村、創辦人爲蔡爾丹君、區域在安亭徐家橋、佔地約十畝、成回字形、中造平房三十間、四圍餘地、以一角種花木、一角種菜蔬、一半爲畜牧場、一半爲運動場、加入會員皆青年新家庭、上海方面有王教[illegible]等加入、此新村之組織、其分配居屋、係以人數爲單位、每年二大間、僅收十元、即以此項收入、爲推廣組織之用、上海至安亭、車行三刻鐘可達、交通亦極便利、

市政府方面

▲令公用局修復義渡 公用局呈請市政府、續撥新開橋義渡經費、市政府以義渡爲一時權宜之計、實難永久繼續、批令會同工務局、限期修復、以便交通、

▲民强公司呈請保護免議 民强公司之萬應戒煙膏、呈請給左保護、農工商局以該戒煙膏、既經衛生局試驗所化驗無毒、而該公司又屬正當營業、似毋庸給示保護、

▲通令各局職員兼職不兼薪 市政府通令本府各科及各局所有職員、有兼職者、一概不得兼薪、如所兼之職有公費者、請領公費、並着財政局隨時稽核、毋許濫冒、

▲令工務局查勘比德之校舍 敎育局呈市政府、爲比德小學所建新屋已修理完竣請撥款、市政府已令工務局照圖查勘具報、以憑核發、

分所巡長降級

四區三分所巡長許長勝林宿照劉德成等、舊歷新正月元日以至元宵節、勾通著名地棍符同興陳阿華陳阿弟等、在共和春茶館及大市前菜樂茶館管毛毛陳寶生等搭棚演唱花鼓戲、爲寶山縣農民密報市公安局、派員調查屬實、劉德成降爲二等巡長、調往保安隊服務、林宿照降爲三等巡長、留所察看、巡官唐耀章記大過一次、

舊欠清丈費仍帶征

土地局布告、奉市政府指令內開、上海縣帶征清丈畝捐准照案停止、至舊欠清丈費仍由該局催縣帶征撥發、仰即知照、此令等因、奉此除函市財政局並函上海縣政府催征舊欠外、合行佈告閤市人民一體知照、

石瑛將返鄂 張難先已先行

湖北財政廳長張難先・建設廳長石瑛・經中央及鄂人再三敦促、均已允許就職、張氏已於十五日起程赴鄂、石氏因其母病劇、須稍緩數日、

□機關雜訊

履勘寶山海塘

寶山塘工危險繼續開辦情形、迭誌本報、玆悉江南水利局金局長松岑、於前昨兩日、偕同寶山塘工委員鮑梅溪、前往東西兩塘、查勘工程、並聞即日去省、建議善後辦法、

曹家渡駐兵開蘇州

駐紮曹家渡工餘學堂之三十七師二團第三營、昨由梵王渡載乘滬杭路專車十輛、直駛蘇州駐防、

縣公安局長赴寗

上海縣公安局長徐錫之、刻因餉期又屆、設法爲難、昨日乘車赴寗、向民政廳省政府請示、

財部辦事處職員

財部煙酒稅處派尹村夫・黃達言・會計司派錢北和・鹽務署派湯鈞、來上海財部駐滬辦事處辦事、

蒲淞保衛團支配經費

保衛團第四區昨在北新涇蒲淞市公所召集該區各支團會議、首由顧團總報告十五年度帶征保衛團經費業已用罄、十六年度則分鎮鄉支配、周家橋北新涇諸翟江橋虹橋五鎮支團每團年費五百元、他如漕瀆等小支團每團年費一百元、大鄉村如王家寺等分駐所每村年費五十元不等、團部開支規定全年九百餘元、照案通過、

四岸食鹽濟運局進行

財政部自設立四岸食鹽濟運局後、正在積極進行、海軍方面維護尤力、從前軍運之食鹽兩船、可於一二日內抵滬者、首先歸濟運局主辦、所有海軍運輸處之華安普安靖安定安克安五輪及小輪鐵駁並許濟運局隨時調用、

官產事務所催繳價

上海縣縣長江家瑂、淸理上海寶山二縣官產事務所駐辦劉蟾麻昨日會銜布告、所有應行繳價報領官產各戶、宜尅日到事務所繳價塡給部照、如再隱匿觀望、一經舉發、定即嚴加處罰、(事務所設在閘北寶山路天吉里二十二號、)

新到雲梯救火機

華界救火會新近置辦一輛昇高扶梯之救火機、於昨日午後在南車站南市救火會空場之上試用、頗爲敏捷、試演畢、置放在南區救火會中、

各機關以前經費 早議決概不負責

江蘇省政府民政廳訓令各縣政府所屬各機關以前欠發經費、前經省政府第六次政務會議議決、在國民革命到達之日起、由政府執監聯席會議、籌商一切、清理核發、以前積欠槪不負責、但屬慈善性質或有特殊情形之機關得通融辦理、乃查各縣間有未盡遵守者、殊屬不合、合特令仰該縣長即便遵照、

漢治萍要人須正式起訴

臨時法院復交涉公署函、略以准貴署函以據四十軍軍法處長彭定均呈控漢冶萍公司經理盛恩頤襄理趙興昌騙吞軍款、請引渡該公司經理盛恩頤襄理趙興昌歸案、交由衛戍司令部嚴懲勒交等因、查敝院在司法上所負協助之責、以內地逃犯爲限、曾經呈奉中央軍事委員會批准有案、該公司經理盛恩頤襄理趙興昌既非內地逃犯、似與引渡人例未合、如該公司果有騙吞軍款情事、應由被害人來院正式起訴、方能予以管理、

□黨部工作

赴京請願代表回來

衛命赴京請願之全市各區黨部各獨立區分部代表鈕長鑄隴體要、未獲要領、昨日回滬、定今日借座市黨部繼續舉行全市各區黨部

□公團紀事

粵公團電津催賑

廣肇公所粵僑商聯合會潮州會館昨電天津廣東會館梁孟亭蔡述堂麥佐之梁炎卿陳祝齡淩潤台諸公暨諸同鄉、並梁燕孫葉譽虎、籌濟粵災、

華僑聯合會接駐新嘉坡總領事館來函、述及商請本坡叠花鏡影劇社及路過本坡之紫羅蘭女士、先後演劇、所有籌得款項、均交由本坡總商會匯回、截至本月、計新嘉坡洋一萬八千五百元、

青年會徵求第一次

四川路青年會舉行二十八週紀念徵求大會、今晚七時第一次揭曉、秩序除報告及發表分數外、有該會京劇社社員清唱、演放電影、

朝鮮來一信

轉請嚴重交涉

中華節制婦女協會、接得自朝鮮中華基督教會鄧守志牧師來函、詳載鮮人慘殺華僑情形、聞該會已呈交涉公署、懇請奮力交涉、

私擅逮捕論罪不姑寬

衛戍部重申禁令

淞滬衛戍司令部佈告、照得私擅逮捕、有干法紀、迭經本部布告禁止在案、惟積久玩生、而任意拘捕、軼出法律範圍之事、時有所聞、殊不足以安定人心、保障人權、合再重申禁令、嗣後除軍警司法行政各機關得依照法令行使職權外、無論何項機關團體、不得擅自逮捕人犯、即使關於反動案件、檢舉確實證據、亦應呈報本部及公安局、不得自由逮捕、自布告之後、如再有上項事情、一經察覺或被告發、即以私擅逮捕論罪、決不姑寬、其各遵照毋違、

遠東銀行啟封之主因

因茶商請求……由政府監察

(公言社)上海遠東銀行因政治關係被國府查封後、突於十五日啟封復業、頗引起社會注意、記者特訪該行某要人、得啟封之主因如下、查中俄宣告絕交、純因政治關係、與經濟絕交不同、而中國物品之銷售於俄國者、以茶葉爲大宗、自該行被封後、上海茶商大起恐慌、特聯合向國府請願、國府下令准予啟封復業、惟須由國府派員監察、

潮州同鄉爲桑梓着急

明日開大會討論

旅滬潮汕人士、因潮州汕頭等處共黨猖獗、前曾電請當道趕派重兵前往剿捕、玆接潮梅守備司令來電、現又抽派廿六師及補充師設法剿辦、潮州會館昨特急電汕頭商會潮州八邑會館就近請願、並定明日開旅滬全體潮州大會、集議援救方法、

今日江灣賽馬之預測

▲第一次(二里跳浜) 一・安貽脫棘克The Tetrarch 二・外而司脫勞白雷wild Strawberry 三・達勃而齊羅Double Zero
▲第二次(七法郎) 一・開希滿色根 Kasimir II 二・地聽好司 The Tin Horse 三・梅莉勿合Merry Friend
▲第三次(一里) 一・司帶腦 Stardom 二・埃飛利貝 Don Philippe 三・金克老夫Kingcroft
▲第四次(七法郎) 一・會脫大蒙色根White Diamond II 二・覆令司華而白Prince Walbert 三・浙江Chekiang
▲第五次(九法郎) 一・爾蘭意卻兒司Gleneagles 二・南勵納立司色根 Nationalist II 三・利英福司門 Reinforcement
▲第六次(四分之三里) 一・開而馬來 Kilmony 二・大 Laceda 三・肯脫陵雷立雷White Daily Lily
▲第七次(四分之三里) 一・司保此門有雷 Sportsmen Union 二・脫羅娜脫True Knight 三・愛迪生Edison
▲第八次(一里又四分之一) 一・灰丁登Whittington 二・達漆福克司 Desert Fox 三・排雷Byplay
▲第九次(一里又四分之一) 一・溫吐說利 One-Two-Three 二・江西Kiangso 三・馬牛門Monument
▲第十次(一里半) 一・提派脫門 Department 二・軋明奧司吞 Charming Ostent 三・會脫好克White Hawk

行踪

▲鄭洪年等 國府建設委員鄭洪年、及江蘇建設廳長陳世璋、前第十軍副軍長高冠吾、均於昨日乘車赴寗、

▲郭春濤鄒斌 中央委員郭春濤昨偕鄒斌抵滬、擬旋於當晚乘車返寗、

▲石鐵純 第六軍軍長石鐵純、昨日由京來滬、寓三洋涇橋安樂宮、在滬稍事酬酢畢、於明日即須赴京、遄返前方、

▲楊杰 南京軍事政治學校校長楊杰於日前由寗來滬、寓法租界蘇城羣路本宅、今日卽須返寗、

人事

▲孟麗君宴客 漢口路大舞台坤伶孟麗君、昨假全家福西餐社宴請新聞界・票界、到五十餘人、入席後、由孟伶出而週旋數語、孟伶衣綉緞之旗袍、容顏秀麗、

商場

▲大公行樹膠司春宴 大公行樹膠公司所製造之地球牌樹膠鞋底、向來行銷、昨該公司在大東酒樓邀請各顧客春宴、到者數十人、宣布今年推銷獎勵辦法、各顧客極願贊助、

▲立揚綢緞局大賤賣 小東門立揚綢緞局自本月念四日將前天福和記底貨大賤賣以來、顧客盈門、每日可售萬元以外、其販價巴黎緞、每尺四角餘一種、最受顧客歡迎、兩天已售去四百餘疋、現又大批染就、可以選擇、又貴品陀羅經被面向售價六百兩、贈賣祇六十兩、其他七角價之線春、八角價之湖縐、亦續有染出、採購者幸毋錯過機會、

出版

▲奮鬥第六期 鄞山青年勵志會主編之奮鬥、已將刊至第六期、文字富革命性、此期竊中消息更多、去函標明家住鄉中某處、當贈閱一份、(哈同路民厚南里六弄六六六號)、

▲生活三卷十四期 辣斐德路四四二號發行之「生活」週刊第三卷第十四期、業已出版、內容有「胡適之漫遊回來的感想」、「由報上得來的夫人」、「勇往直前的日本」、「死出風頭」等十餘篇精警文字外、並有插圖「理髮業之今昔」等數幅、聞預訂全年、連郵費僅收銀一元、

▲新出中山名著集 今有威正成君、將三民主義之精要及建國大綱遺囑五權憲法圖等、編成英文、編爲中山名著集、且譯英對照、參考更便、玆已出版、定價二角、各大書坊均有出售、

氣象

昨日(十七日)下午四時三十分徐家匯天文台預測天氣云、塞而多霧、中國海濱吹西北至東北之時令風、瓜島附近有低氣壓、昨日(十七日)本埠氣溫最高四三・三、最低二五・五、去年同日最高四七・三、最低三四・五、

□職工運動

北區區聯工會募捐

工統會閘北區區聯工會、爲籌設工人子弟義務學校、徵得各方面同意、發起募捐、除印置宣言捐冊外、推定董潤浩・梁寶麟・徐美琴・錢子卿・邱安芳・戎福根・張子華・李永祥・徐錦章・謝錦榮・龔士心・施顯同志等爲募捐員、楊福麟・顧人龍・王海珊・王瑞臣等爲監察員、即日起開始徵募、又該會定於二十日下午一時、召集全區各工會代表大會討論重要事宜、

工統會請究胡光炳 具呈衛戍司令部

工統會以前任救濟部長胡光炳、在外用該部職員名義、散發傳單、爰具呈衛戍司令部、請緝案嚴究、

南貨業職工代表會議

南貨業職工會昨在市黨部開全體代表大會、討論啟會所及援助被拘工友、議決請上級機關援助、繼討論經濟問題、散會已五時矣、

□商界一覽

華產展覽會之籌備

各出品家近赴華產展覽會籌備處索取有限公司章程・徵品規則・出品願書・接踵而至、並有絲織品地毯電燈沙罩古繡古磁古銅及雕刻諸大出品家均與該處接洽、聞即此數家、約可籌備出品數十萬元送會與賽、查聞智利阿根廷等國、家家戶戶需要各該國國旗國徽、各出品家倘能以綢緞原料織成之、或以綢緞繡成、定可暢銷獲利、王天木已將智利國旗國徽送交該籌備處作樣、

招商局改組將實行 趙鐵橋之談話

國民政府交通部參議兼監督招商局辦公處總辦趙鐵橋、因招商局改組一案、日前赴寗、晉謁交通部長王伯羣、報告情形、並請示方略、趙氏已于昨晨由寗返滬、國聞社記者、特往辦公處訪晤、詢以在寗接洽情形、趙氏稱、招商局股東登記者、迄今不過五千、顯然有不願服從政府處理之意、王部長認招商局問題重大、故決計改組、不顧一切情面、聞交通部秘書長兼辦公處秘書長許修直、亦于昨晚由寗起程來滬、

商總會調查稅捐意見

市商民協會通函各業分會、詢對於本業之捐稅及辦法有何意見、或對於捐稅原則上、有何研究討論、詳細報告該會、以便彙案核辦、

商界請召集財政會議

各省商會聯合會總事務所、昨呈國民政府請召集財政會議、業將原文略加修改、正式發表、

商總會電請嚴申米禁

各路商界總聯合會昨致國民政府電、請軫念民艱、嚴申米禁、

錫箔業取決增加運費

箔業公會爲各轉運公司增加運費通告同業、限三日內將意見書投送本公會、以多數取決、俾便函復、

轉口米風潮

米業之通告

米業仁穀公所華商雜糧公會同業各帮行號致函漢帮志成堂廣帮愼守堂鎭江帮暨遠堂福建帮三山會館泉漳會館等八帮公所、請轉知各該同業、即日起所有轉口米、除銷本市外、凡裝運轉口暫行停止、以待解決、

催促牙行換領新帖

建設局之布告

上海縣建設局布告各牙行、一體遵照以前令發暫行牙帖條例第二第四第六第七等各條規定檢驗舊照附繳帖費手續費、限本年三月底以前呈局審查、以憑轉呈核換、逾限查出、即照修正條例第十條處罰、

漢口路商聯會之聚餐

漢口路商界聯合會、昨假陶樂春川菜館、開春季聚餐會、如聯歡會、印花稅、及陽歷付租各項、討論頗久、

印花稅處將施檢查

印花稅處、不日將檢查南市各商業簿摺印花、大小東門、民國路、中華路、肇嘉路、新老北門、四牌樓等處、各店張貼標語甚多、要求從緩加貼、

法租界攤販會討論儲蓄

法租界攤販聯合會、前日開第二次會議、選舉職員、討論創辦小販儲蓄會、以便免利借款、議決待會務整理後辦理、

□各方雜訊

中華無線電之研究

全國海岸巡防處課長陶勝百、工程司王振祥張序東鄒雅言、趁公餘之暇組織中華無線電研究社、試驗短波無線電長距離通信、近因美洲舉行世界私人電台傳遞電信錦標比賽、故日來該社用五十劃脫短波無線電發報機直接與美洲各私人電台交換傳遞試驗電報、已有數次、成績甚佳、

共黨之宣傳品

路上散發被拘

浙江鎭海人李清生、年三十三歲、昨日上午在新北門外中華路海關海員職工會分會門口、向行路人呼云、「看・看・看・看畫報」、將所持印刷品散發、盧某一見、知爲共產傳單、即呼崗警、將李提住、解至一區二分所、備文呈解公安總局究辦、

益中拍賣任法院鑑定

地方法院致益中拍賣行、委託辦理鑑定事宜、該行已復函同意、

世界游歷團北上

奧大利亞皇后號載來周游世界之美國旅行團三百五十八人、已返吳淞、轉登大船放洋北上、

戲院	地址	今天日夜開演	時間	價目
第一台(丹桂)	四馬路中	日戲：坐樓殺娘・新紡棉花・孔明借東風；夜戲：飛龍傳・蘇三起解・寶蓮燈・廣泰莊	[illegible]	[illegible]
上海舞台	四馬路口	日戲：定軍山・狸貓換太子・汾河灣；夜戲：殺四門・遊龍戲鳳・麻姑獻壽・新玉堂春	[illegible]	[illegible]
共舞台	法租界	日戲：四收關勝・虹霓關・鹿台恨・白牡丹；夜戲：(頭本)(仙珠)(定國)	[illegible]	[illegible]
大舞台	三馬路	日戲：長板坡・慶頂珠・三娘教子・蓮香傳；夜戲：二本高廷贊	[illegible]	[illegible]
共和影戲院	西門方板橋	野外俠客	日戲三點 夜戲七點 九點	[illegible]
中華大戲院	法大馬路吉祥街口	大俠白毛腿	三點 七點 九點	[illegible]
北京大戲院	北京路貴州路口	回頭是岸	三點 五點半 九點	[illegible]
百星大戲院	老靶子路福生路口	黨人魂	三點 五點半 九點一刻	[illegible]
通俗大戲院	大東門小南門北	凌波仙子	[illegible]	[illegible]
虹口大戲院	虹口乍浦路口	無膽英雄	三點 七點一刻 九點一刻	樓上三角 樓下二角 幼童減半
夏令配克大戲院	靜安寺路	春宵怨	三時 五時 九點一刻	[illegible]
恩派亞大戲院	法租界霞飛路口	無底洞	二點 七點半	[illegible]
萬國大戲院	西華德路大莊街	高唐州	三點 七點 九點	[illegible]
中央大戲院	六馬路	紅蝴蝶	[illegible]	[illegible]
新中央大戲院	北四川路海寧路口	第二集水上英雄	三點 五點半 九點	[illegible]
卡德大戲院	新閘路卡德路口	車國運	三點 七點 九點	[illegible]
世界大戲院	閘北西寶興路口	觀音得道	[illegible]	[illegible]
奧迪安大戲院	北四川路	滑稽皇子	三點 五點半 九點一刻	[illegible]
上海大戲院	北四川路	結婚難	三點 五點半 九點一刻	[illegible]
東華大戲院	法租界霞飛路	紅樓夢	三點 五點半	[illegible]
卡爾登大戲院	靜安寺路	七重天	第一次三點 第二次五點半 第三次九點一刻	[illegible]

信託公司總經理接到

五十萬之索詐信

看見竹竿徘徊一小時

捕獲章漢林等三人

北京路通易信託公司總經理黃溯初、本月十五號接得匪徒投遞之恐嚇信函一封、意圖索詐洋五十萬元、並云、接信後、須於翌日下午二時至四時、派人將銀洋包裹、手持短竹竿一根爲標記、在大世界門首等候接洽等語、黃接信後、即派人於前日下午、照信上所說之地點鵠立、一面投告總巡捕房、立派中西探往大世界門首四散守候、未幾、有一身穿黑色馬夾藍緞袍子之人、在黃所派之人附近徘徊約一小時之久、其時又有一人、從大世界出來、口啣煙咀、以手隱招徘徊之人、暗示事已露風之意、穿藍袍者即從之而入大世界、探等見狀、亦跟隨入內、向帳房報告、將穿藍袍者拘獲、其口啣香煙咀之人、則被乘隙兎脫、遂將拘獲者帶入捕房、由捕頭詰悉其名章漢林、紹興人、因有某甲命彼至大世界門首等候云云、昨晨將章解送臨時法院、中西探即將恐嚇信呈案、並稱現又續獲同黨金岳情袁綱達(字永能)两名、要求改期併案訊理云云、原告黃溯初不到、由其代表李某到庭、陳述接得恐嚇信情形、並認明被告確係在大世界門首徘徊一小時之久等詞、經梁龍推事核供、諭被告還押、改期再訊、又訊、章漢林被獲後、由捕頭詰據供稱、匪巢在閘北南星路十一號、尚有羽黨多人在內、遂於昨晨六時、由探帶同該匪、乘汽車往閘北會同四區長警至匪巢、見內共居有男子十一人、由該匪指認其中二人係同黨、當即拘獲、帶回捕房、據供、一名金耀慶、年廿八歲、寧波人、一名袁綱達、年廿歲、紹興人、但均否認爲匪、

盜跡

警報

▲黃河路 法新租界黃河路一百六十號某醫國、前晚八點半時、突來盜匪四人、闖進店堂、袖出手槍恐嚇、被搶去帳檯上大洋四十餘元而逸、

▲安納金路 南陽橋安納金路樂義里三號某姓家、前晚九點時、突來盜匪五名、敲門入內、各出手槍、搶去値洋一百餘元之衣飾等物而逸、

▲嚴家港 吳淞砲台灣北首中國公學後面嚴家港地方趙姓家、前晚(十六)十一時許、突來盜匪六名、先由一盜將窗門拔去、開窗跳入屋中、啓門放入羣盜、維時室內衆人、均已入夢、迨聞聲驚起、盜衆即出槍恐嚇、一面恣意搜刦、頻行復向主婦趙浦氏開放二槍、一中右肩、一從頭上飛過、尙幸傷非要害、可無性命之虞、

▲肇勤路 昨日下午二時十五分、有某公司收帳員、在虹口肇勤路某弄內、遇盜二名、一執手槍、刦去鈔票銀洋二百五十二元、

▲北京路 昨日上午九時四十五分、有五盜侵入北京路八百六十六號、刦去衣飾銀洋一百零七元、

緝獲

先後拘獲四匪搜出凶器

老閘捕房包探梁成玉楊德春、前日下午在西藏路查見四人、形似匪黨、上前盤詰、四匪情虛、分頭外竄、內有一匪、逃至漢口路、被五百三十七號華捕拘獲、抄出實彈手槍一支、子彈七粒、餘匪脫逃、遂將纏匪帶入捕房、詰悉名俞根寶、甬人、此項手槍、係住居南京路新新旅館廿八號房間內之麻皮交伊帶往法租界愛多亞路愛多旅館廿三號房間、預備於當晚往楊樹浦黃浦碼頭搶刦煙土、梁楊兩探即會同一百六十八號西探、先往新新旅館、將麻皮趙阿毛(通州人)拘獲、又協同法捕房探員、至愛多旅館續獲甬人周阿福馬松濤两名、抄出刺刀一柄、一併提回捕房收押、昨晨解送臨時法院、被告趙阿毛延律師到庭、請求交保、林推事核供、諭交保不准、被告等還押、改期再訊、

匪徒高萬源腿傷被擒獲

新閘捕房華探高晏融、前晚夜半十一時三刻、與七百七十號落差華捕、在大沽路巡查、至重慶路附近、見有四人、形迹可疑、喝令停步、上前搜查、詎四人即拔足向孟納拉路飛逃、探捕狂吹警笛、號召二一〇一號二一〇七號二一八四號四二一號等各華捕在後尾追、該四人且逃且放手槍拒捕、華捕等亦拔槍還擊、若輩逃至法租界貝勒路內、有一人右腿中彈受傷、故被探捕擒獲、檢得蓮蓬手槍一支、內有子彈四粒、其餘三匪、則被兎脫、遂將傷者帶回捕房、沿途又拾獲假手槍一支、補頭詰悉傷者係揚州人高萬源、飭送醫院、因傷勢尙輕、經醫生上包紮後、仍帶回捕房收押、昨晨解送臨時法院、被告承認有手槍、惟未開放、諭着押候改期再訊、

審訊

王根白在裏虹口街攔刦

匪徒江北人王根白、昨日上午十時、在裏虹口街攔刦行路婦人金圈一只、飛奔圖逃、當被包探查見、將王追獲、帶入哈爾濱捕房、押候解送臨時法院訊辦、

▣拒捕劇盜昨日解訊

盜匪朱阿金王阿才倪榮保陸阿根等五人、前晨八時、持械搶刦海寧路榮昌煤炭店値洋三百五十元之金飾鈔洋逃出、爲捕追捕、雙方開槍、結果將朱盜擊斃、王倪陸三盜擒獲、各情已誌昨報、昨晨捕房傳同見證、將王倪陸三盜解送臨時法院、中西探稱、調查得本月十號下午四時、七浦路四百十五號蔡徐氏家刦失値洋六百七十四元之衣飾銀洋案、亦係被告等所爲、請求延期調查另案云云、推事向各被告質訊一過、諭均還押、改期再訊、

判決

振和旅館中之两盜

哈爾濱捕房中西探、於元月廿六號、在愛多亞路一百七十三號振和旅館內、緝獲盜匪江北人周阿二顧懷喜两名、抄出手槍一支、子彈四粒、帶回捕房、並調查得保定路五百〇一號倪洪仁家、被盜刦失衣物一案、係被告等糾黨所爲、解由臨時法院訊供終結、昨晨宣判、被告周阿二顧懷喜各處一等有期徒刑十年、褫奪公權全部終身

擊斃西探之四刦盜

匪由捕房華探長王長根、探目蘇長生及靜安寺捕房包探劉香齋、緝獲盜匪許德華汪四仁王錫生沈長林等四名、並查得該四盜曾於去年十二月卅號、搶刦靜安寺路秦海根家銀洋及開槍拒捕、擊斃西探目坎勃爾一案、解由臨時法院訊供終結、昨晨宣判、許德華處一等有期徒刑十五年、汪四仁處一等有期徒刑十四年、王錫生處一等有期徒刑十三年、沈長林處一等有期徒刑十二年、均褫奪公權全部終身、

夥刦大蘇茶食店案

盜匪江北人趙萬標王長壽、於上月十九號糾黨持械、夥刦浙江路南京路附近大蘇茶食店銀洋、當場被獲、解送臨時法院訊供終結、昨晨宣判、趙萬標處一等有期徒刑十五年、褫奪公權全部終身、王長壽處四等有期徒刑三年又二月、

廣西路刦案孫芝卿

盜匪孫芝卿、於去年十一月廿一號、搶刦廣西路六百四十三號沈阿毛家財物、被探拘解臨時法院訊供終結、昨晨宣判、孫芝卿處一等有期徒刑十五年、褫奪公權全部終身、

房內寂然

酒壺與鴉片煙 驗明吞煙而死

福州路一百五十八號新鑫旅社內、前晨一時許、有某甲往開四十四號房間、當付房金一元、並留名陳仲明、睡至前日中午時、茶房潘桂發欲入該房間有事、而房門緊閉、潘遂高聲呼喊開門、詎房內絕無聲息、潘甚心疑、即奔告帳房夏正餘、轉以電話報告該管老閘捕房、飭探楊德春與西探、往將房門撬開、查見陳已僵臥床上、氣絕身死、桌上有酒壺一把、旁置一杯、中有鴉片煙少許、該探等即將尸體舁入斐倫路驗尸所、昨晨十時半、臨時法院委推事驗明尸體、委係服鴉片煙致死、訊據中西探禀明前情、並稱死者身畔抄出符號一個、上書國民革命軍第六軍第十七師臨時出入證及機關槍連陳德彪等字樣、遂將鴉片酒壺符號等物呈案、推事諭曰、驗明已死陳仲明委係生前自服鴉片煙中毒身死、着地保先行領尸棺殮、候其家屬

撞沉煤船

向大明輪船交涉

南市大和煤號、昨日雇王林生駁船、至北市滿裝煤球二十五噸、開駛往南、至大通碼頭起卸、進檔之時、忽有大明輪船進口靠傍碼頭、致將王船碰撞、船頭撞破、潮水侵入、船身漸漸沉下、船人均落水、經他船幫同救起四人、現大和號已雇船打撈船貨、一面向該輪交涉、聞損失甚巨、

月宮逍遙

呼盧喝雉 吞雲吐霧

公安局五區一分所偵悉北四川路月宮飯店、有大批賭徒、在內晝夜大賭、並且開燈吸煙、當於昨晨四時半、由巡官楊廷發督率長警前往、拘獲賭犯廣東人彭明鄉蘭卓相卓生卓榮陳寶李根順及婦人吳氏等八名、連同煙槍三支、煙燈一盞及賭具牌九撲克骰子各一付、搖寶瓦罐一隻、籌碼五十一根、賭資鈔洋九元、銀洋一元、角子九十七角、銅元四千五百文、一併帶所、旋即解閘北第三分科究辦、

浦東姜家橋

破獲賭窟

拘獲男女二十七人

浦東塘橋鎭三區三分所巡官、前日傍晚五時、督率長警、在白蓮涇姜家橋蔡恒盛家、查獲賭窟、當場拘獲賭犯姜乾海・張福清・陸阿三・張炳・姜兆林・王龍生・劉少林・毛阿順・倪春和・計毛狗・嚴興根・陳海郞・王清山・陸大囡・顧計生・楊阿秀・吳有生・張妙金・毛木仙・朱喜生・毛海林・毛阿妹・陸毛子・趙炳生・陸阿于・吳金生・張阿炳・等二十七名、並賭具全付、賭資大洋八元、小洋五十八角、銅元二十二千六百十文、小毫票一元二角、昨日判解市公安局訊辦、

一飯之恩

報之以斧

虹口裏虹橋同和館、昨午來一流氓賣吃飯、飯後不付帳錢二百八十文、當被該館煤爐司務李三寶申斥而去、不料傍晚六時、該流氓又糾合同類三四人到來、各執利斧、向李三寶行兇、李之頭部當被砍傷七八刀、兇手紛紛逃逸、

呈控地保索詐

西南鄉翁家灣鄉民翁茂堂、昨日具呈上海縣政府、略謂地保何木泉、於陰歷十一月間、串同糧差顧銀堂等、誣民欠佃租、將民拖往茶館恐嚇、詐去洋十元、心有不甘、呈請嚴究、江縣長據呈後、已令縣公安局查復、

汽車傷孩

王大扣子 住居閘北治興里秦州人王阿大之六歲男孩王大扣子、昨日上午、在恒豐路地方、被住西門方板橋十六號甬人陳阿毛所駕駛之汽車碾破頭臂等處、由警將肇禍汽車夫拘入警局、訊解法院究辦、

施大狗子 江北小孩施大狗子、十一歲、昨日下午三時一刻、行經楊樹浦路韜朋路轉角、被四九一六號汽車撞斷脚骨、經路人送至醫院醫治、當由醫生將脚骨接妥、惟該孩受傷住院、至昨晚其家屬猶未得知、

十餘乞丐行凶

蔣裕記罰洋賠損失

婦人王計氏、前延律師代表投法公堂控蔣裕記率領乞丐十餘名、到來無故行凶、求請訊究、追償損失一案、昨又傳訊、原告代表巳和律師稱、此案業經前堂訊明、求請訊究、並追償損失三百元、被告亦延律師代辯稱、此案實係被告蔣裕記至原告家索取帳款不還、致起衝突、情有可原、惟原告要求損失、未免爲數太巨、中西官判蔣罰洋二十五元充公、再賠原告損失洋七十五元以儆、

承造潮州會館房屋糾葛

三萬兩補助費

上訴庭昨日續訊

黃如亭延張德欽律師狀訴聚興福記營造廠股東丁祥發繆凱伯等、爲造價糾葛等情一案、經臨時法院判決、原告勝訴、着聚興福記償還銀五千三百三十兩、嗣丁繆二人、不服第一審判決、各延陳霆銳蔣保釐律師、提起上訴、業經上訴庭訊供在案、昨日午後續訊、即據繆凱伯投案供稱、係聚興福記股東之一、於民國十三年四月間、承造潮州會館房屋、立有合同、言明造價五萬九千餘兩、工作至七成、支得造價銀二萬三千两、因虧蝕頗巨、曾要求潮州會館額外貼補、當蒙允許、惟其時因無力完工、轉包與丁祥發續造、亦立有合同、言明潮州會館未領之造價、由聚與福代領、交丁支用、如額外補助滿三萬两者、准提二千兩給丁、嗣丁亦因無力墊款、又轉包與黃如亭、繼續完工、潮州會館未領之造價三萬六千餘兩、由聚興福代領、交黃收訖、至額外之貼補三萬兩、則歸聚興福收領、與黃並無關係、在第一審時、承審推事以爲此項合同、不甚正當、故未照合同判決、要求將原判撤銷云云、又據丁祥發供、亦係聚興福記股東之一、聚興福承造潮州會館之房屋、工作至七成、祇領過造價二萬三千兩、因虧蝕頗大、無力繼續竣工、故轉包與我、立有合同、言明潮州會館未領之款、歸我支用、以便完工、造成後、潮州會館貼補之三萬兩、係補助聚興福之虧蝕、與黃如亭並無關係云云、餘供與繆相同、又據被上訴人黃如亭之代理律師張德欽聲稱、本案係聚興福記承造潮州會館房屋、因中途無力完工、轉包與丁祥發續造、而丁仍以乏力墊款、又轉包與當事人、其貼補之三萬两、本由當事人領取、後爲聚興福記向潮州會館說項、故被其領去、惟領得後分文未曾交給當事人、因此提起控訴、要求維持原判等詞、末由两造律師辯駁良久、經胡庭長核供、宣諭本案辯論終結、定期宣判、

成衣舖樓上

速捕七人

一人圖逃跌傷

昨日下午一點半、新閘巡捕房全體中西探捕、至新閘路和樂里一九一一號朱泰記成衣舖樓上、拘獲七人、當時有一人圖逃、由樓窗跳下跌傷、頭面血跡模糊、至七人爲何被拘、容探明續誌、

男女拐匪一批

分別判決西牢

拐匪吳雙喜周正海王三王小二子龔金林朱寶茹婦人周李氏王張氏王嚴氏孔陳氏等、上年先後串拐法租界張炳榮之女兒張招弟、孫培良之女兒留華子、陳劉氏之女陳阿三、季桂卿之女阿大等四口、販至揚州閔行等處售賣、現爲法捕房偵知、將被告等一併拘獲、吊出女孩陳阿三張招弟两人、帶入捕房、由各原告投訴被拐情形、昨解法公堂請案、先、詰之被告等供認串拐販賣分肥不諱、當經判決吳雙喜周正海王三王小二子龔金林、婦人周李氏王張氏王嚴氏等八名口、各押西牢五年、期滿逐出租界、王三王小二子两人、並罰做苦工、朱寶茹押二年、孔陳氏押六個月、小孩分交原告領去、

請追贍養費案

被告乃周芝君之翁姑

本星期四日報紀婦人周芝君控追贍養費事、茲查被告人吳瀨宜吳陳氏、係周女士之翁姑、女士自失所天後、撫養孤子、茹苦度日、嗣因翁姑凌虐、不給贍養、故延蔣保釐律師由控前會審公廨判令被告給予相當贍養費、並着原告仍住老靶子路本宅、迨至舊歷去年正月間、吳瀨宜夫婦以老靶子路住宅業已出賣、迫周女士遷出、而相當贍養費、亦不照給、女士以翁姑違背前公廨堂諭、是以仍請蔣律師狀請臨時法院執行前判、並要求每月給付贍養費二百元、是日開庭、被告本人未到案、遂延期、前報所紀略有誤會、故續誌之、用資更正、

童工慘死

王根寶

江北人王泰福、住韜朋路有興里第二弄第四家、有獨子名根寶、年十一歲、在紗廠學搖紗、昨日下午四時餘、因小便出搖紗間、倒於吊車旁、頭部受傷甚烈、送往醫院求治、已不及而死、

黑煙非火

萬國儲蓄會二樓

昨日八點三刻、愛多亞路七號萬國儲蓄會二層樓、忽然冒出黑煙、法租界救火會聞警、駛到救火車、察無火光、遂即開回、

火警

㈠閘北談家橋浜西鴻昌絲頭廠之鴨棚間、前晚七時許、因滲翻火油燈起火、焚毀草棚數間、經各段救火會到場救熄、該棚內之鴨數百隻、均遭焚斃、

㈡大東門內橋基路某豆腐店、昨日上午十時三十分失愼、幸救火會聞警驅車前往撲滅、並未曾穿屋頂、事後由該管警區派警傳諭店主到所訊究、

㈢昨晨一時二十八分、北河南路靶子路角、忽然起火、當經沈家灣救火會到場救熄、

㈣昨日上午九時五十一分、南京路惠羅公司忽然起火、當經中央救火會到場灌熄、

㈤新閘路梅白克路某姓家、今晨一時許、忽然失火、當經家人覺察、撲救即熄、故救火車到來、皆未出水而回、

㈥今晨一點四十五分南市裏日暉港江北草棚失火、計共燬去十餘間、

形形色色

私用帳款

天主堂街步維賢所開之藥房內夥計楊金權、近因私用客帳巨款、被店主查悉、報告捕房、將楊拘案、昨解法公堂請究、楊供認私用、惟現已將款帶案、如數歸還、中西官判姑念被告款已還清、從寬押一個月、准予緩刑、

混兌僞票

前日上午、有鹽城人孫步有、持僞鈔票一張、至交通路乾振康南貨、內混兌、當被店夥察破、鳴警到來、拘解四區、聽候究辦、

扭控車夫

閘北共和新路開牛肉店之宿遷婦人余胡氏、扭人力車夫王四德至四區控稱、氏今日黎明時、由原籍來店、在十六舖輪埠出價三角、雇坐被告之車、詎王故意行走僻靜之小弄、至被匪將氏耳上金環一副攫去、王實有串匪嫌疑、故扭案請究、奉判押候偵查、

無名男屍

城內縣橋南首典當弄內、昨晨倒斃無名男子一名、當由崗警查見、報告一區二所、令飭三[illegible]地甲陸[illegible]、投地方法院報驗、當奉派員驗明、該戶年約四十餘歲、身穿藍布棉襖、灰布袴、赤足、委係病死、判由堂收殮、

解究偕逃

西門唐家灣康梯路前面朱源記骨牌店內房客顧學泉之妻王氏、近與店夥張忠銓結不解緣、無如凝於本夫、不能暢所欲爲、故於前日偕逃無踪、顧追問店主、乃將張尋獲、扭交二區、昨解地方法院訊辦、

誘賣婦人

虹口通州路鹹菜作地方四十八號、有宜興人莊老二之妹徐莊氏、年正少艾、舊歷本月十九日、乘火車來滬、及抵北車站、因詢尋伊兄住址、遭徐祥根等領到四馬路自由坊花邊公司樓上袁鶴記雉妓院中、價賣洋一百九十元、旋經詢明原由、始知[illegible]、尋至兄處、[illegible]五區三所、飭派警探、協同租界捕房、將徐祥根並袁鶴記袁陳氏夫婦、娘姨金黃氏及二房東施夏氏等、一併拘獲、昨解地方法院訊辦、

小孩被拐

住居海寧路松慶里五十九號寧波人鄭芳湘、前日投四區報稱、其五歲子名忠炳、昨日下午四時許、在門前玩嬉、被匪拐去、請求查緝、其孩四方面孔、頭戴黑絨帽、紅結子、身穿紫花布棉袍、紅線襪、皮鞋、

被馬撞傷

紹興人李德根、十七歲、家居閘北中華新路積瑞里五十八號、担售荳芽爲生、昨日下午四時、售畢歸來、行至北山西路楊家弄地方、忽有一人騎馬自後衝來、將李撞傷肩際、面部亦擦傷、

特色 首創最著名 有靈驗北京農商部嘉獎一等 上海總商會優等獎憑五彩花鑛盒裝璜優美

主治 經期腹痛赤白帶下腰痠頭痛四肢無力頭暈眼花血氣兩虧小產月經不調久不受孕血崩氣痛瘀塊飲食不思胎動腹痛産後失調子宮虚冷等症大有奇效

價目 一品每料洋一元加料五角雙料洋三角小丸每兩角二分一料品五角單料洋一元另加丸藥全集書函索即寄

調經種子 補益著名 烏鷄白鳳丸

小兒回春丹 專治小兒驚風發熱痰喘咳嗽吐瀉等症家中兒女多者可備不不每丸一二洋角外分埠函購即寄

2256 總發行所 上海河南路老巡捕房對門 廣東種德園老藥房

新年急 梅毒

價目 每瓶洋一元七角五分 每盒洋一元 上海四馬路中 太和大藥房總發行 各埠分店及各大藥房均有出售

2211

姚佐頼 新法洗射白濁 ▲姚佐頼醫生謹啓

地方消息

蘇州

□木行被刼詳紀　齊門外渡市橋下潘鼎昌裕木行、於昨晚七時許、突來盜匪六名、均身穿長衣馬褂、頭戴銅盆帽、口操北音而强說蘇白、携有盒子砲二桿、手槍一支、一盜在外把風、一盜在第二進窗口守住、餘四盜則逕入店堂、出槍恐嚇、夥友吳安生見狀、即奔逃入內、報知經理袁松卿、有夥童楨甫、時盜見吳向內逃避、亦即跟踪而入、時袁等正在打牌、盜入內後、即將樓上之銀洋十三餘元攫取、並將壁上之電話線割斷、時吳夥又向樓上逃避、一盜亦跟踪而上、即被翻箱倒篋、因見並無銀錢、故未有所取、同時三盜迫令童楨甫、交出銀箱鑰匙、搜索內外帳房、共被刼去八百四十四元、小洋六百九十八角、行刼約二十分鐘、始呼嘯而逸、當盜行刼時、另有夥友一人見電線已斷、臨行繞至後面、逕向該管閶七分所告警、該所得報後、即率長警往捕、至則盜已逸去、遂即分投追捕、亦無所獲、事後又由該所報知閶區總署及縣公安局、兩局長聞訊後、亦即派隊至盤門二馬路一帶、向附近煙館賭窟中、搜查匪踪、

□失業工人請願無結果　蘇州鐵機業、失業工人、蘇經廠約有三百餘人、天孫廠五十人、天一廠五十人、三福廠十二人、昨向縣黨部請願、要求維持復業、如萬不得已時、請照三星廠辦法、給資遣散、天孫廠因一部分已開工、故要求縮短工作時間、以期平均工作、並在未解決以前、要求維持伙食、當由縣黨部向縣政府接洽後、王縣長即召集總工會總商會代表、在縣政府討論妥善辦法、工友則在縣黨部、坐候消息、至八時許無結果、乃各散歸、聞該代表等、定今日上午十時、仍由王縣長召集各機關領袖、續議辦法云、

□教導團開拔　駐蘇第一軍教導團、奉令開赴前方工作、地方人士、感該團維持地方有功、一再挽留、未邀允准、昨各機關聯合設宴、爲該團餞行、李團長除即席道謝外、當教導團於十七日晨九時離蘇時、此間各團體各機關、均派代表至車站歡送、聞李團長此去、有升任師長消息、又第十三軍三十七師第二團、因教導團已開拔、故定今日遷入老五團營房云、

□總商會力爭印花　蘇州總商會、爲簿摺貼用印花問題、特分函各縣商會、主張照舊貼用二分、並請一致力爭、

□綁票犯判處死刑　江蘇水上公安第三區、於去年在香山、捕獲擄架搶案首犯魏元紅一名、押拘地方法院、迭經訊供、已於十五日、宣告判决、主文云、魏元紅擄人勒贖一罪、處死刑、擄人勒贖未遂、處無期徒刑、又兩個强盜罪、處一等有期徒刑十年、褫奪公權全部終身、販賣私鹽處二等徒刑八年、數罪俱發、並應執行死刑、

□土地評價會開會　蘇州市政籌備處、昨開第七次市土地評價委員會會議、市產租戶張書紳等、呈請核減地基價格案、議决建築房屋者、仍照原議執行、能種植者、不論荒熟、每畝每年租金六元、如係高墩低潭、不宜種植者、每年租金二元、

□鄉間又出綁票案　蘇鄉光福鎮、前日到有大批匪衆、首領陶某、登埠後即搭棚聚賭、陶匪竟勒去三四千元、該匪遂令匪徒數十名、各攜槍械、至蘇錫交界之梅村地方、將富戶虞某擄去、勒令出洋十三萬元、始肯放贖、現聞事主已託人前往談判、已議妥以一萬三千五百元將人贖回云、

揚州

□寄押人犯由縣審結　軍事機關在縣政府寄禁之人犯、張縣長前奉軍事委員會暨第一路何總指揮指令、准予就近訊判、俾便結束、即經轉令承審員迭次提訊、中金二梅等二十名、依照刑訴條例第三百三十八條之規定、諭知無罪、因等向隸軍籍、仍願入伍、遂當庭取具甘結附卷、昨(十四)已移交三十七軍募兵委員楊書元辦理、尚有十八軍寄押之王鳳元·張德元兩名、亦已宣告無罪、各給洋三元回籍、

□雙金閘堤停止開放　江北運河工程局、自前接十七軍長曹萬順、獨立第一師長李明揚電、開放運河雙金閘附近之堤、以資鹽運、經胡局長電呈何總指揮請示辦理在案、現聞何總指揮除電令曹軍長、李師長停止開堤工作外、又令二十六軍陳軍長就近制止、玆已停工、並將於一星期內、恢復原狀、

□福運搭客失足落水　福運寶應班福大小輪、昨(十五)晚由揚開駛、至五台山地方、忽有一汜水人失足落水、伊妻吳陳氏報由輪船老大、打撈屍體、迄今未獲、其妻已若顚狂、呼號尋覓夫屍云、

鎮江

□琴園西刦案獲兩匪　鎮江車站琴園西居民梁國文家、十六夜十時許被匪數人各執手槍、以捉賭爲名、刦去銀洋等物、當經報告駐站軍隊稽查處派員在桑園左近、擒獲二人、現解團部訊究、

□木釐局長易人　鎮江木釐局局長黃伯舟、因事辭職、經沈監督改委吳本鉞來鎮接充、已於十六日就職、

寧波

□簡訊彙誌　㊀賡餘當被刦後、各當戶仍紛紛要求賠償、該當特再向市府催給免賠佈告、㊁本埠軍警各機關、以海門匪擾、恐宵小生事、特於昨(十五)晚、特別戒嚴、並加派兵士巡邏、㊂寧屬剿匪王指揮官、在京公畢、於昨(十六)乘新江天輪返甬、㊃本埠太和橋河內、發現無名男屍一具、經一區二分署報告法院、會同法院官員、蒞場驗明、並無傷痕、即行收殮、

紹興

□查獲冒充稽查犯　紹興印花稅分局長、查有酒務橋理髮匠尉寶華、冒充該局稽查、在新橋河沿凌永興木器店敲詐、當將尉拘獲、備文送請地方分庭懲治、

常州

□米價又漲　紹興米價年底最高者每石十一元左右、最低則在九元四五角間、詎陰歷新正、各米舖乘米行尚未開市之際、乘機抬價、逐日增高一二角、較之去年、已增一元之譜矣、

□函請迅速興築宜興路　武宜縣道、爲建設局從事規劃最早之路線、惟以橋梁過多、工程較大、未能興築、現丹陽路泰興路均已由關係各鄉、聯請派員測勘路線、最近宜興路惠化鄉公民嚴與寬等、亦曾請求該局迅予勘定路線、將原有縣道、一律加闊、並通飭各業戶、將隨田溝阜灘蕩、於春耕前一律修築完固、

南通

□市鄉行政局定期成立　南通各市鄉行政局內部組織、與開辦經常各費均由各局長聯席會議解決、縣政府限各局、一律於三月十日成立、十五日、縣長分函各區董事、剋日將該區所有公款公産收支帳目、暨歷年經辦各項卷宗、及辦公處所有房屋器具等件、造册移交與各該局長、以資接替、

如皋

□查封商協會籌備處　前縣黨部臨時執行委員會所產生之縣商民協會籌備處、昨(十二日)由特別委員會、函請公安局派警查封、立予解散、

嘉定

□鄉人嫌疑案續誌　曹王鄉人、在南門外輪船碼頭、因嫌疑被拘、已誌前報、玆悉該鄉人共八名、餘三人稱係上海黨員、於前數日自滬到鄉、誘惑鄉警王仁伯、以招黨員爲名、並許陳營各長頭銜、鄉人無知、遂入其彀中、公安局長李子寒、水警隊長李虎臣、探得該鄉設有機關、復親自下鄉捕獲姓楊一名、於十四日晚、會同縣政府承審員沈廷祺一併提訊、直至夜半二時審畢、案情關防嚴密、聞前日(十五日)已電省方及軍委會、請示核辦矣、

東台

□公安分局長易人　東台縣栟茶市公安分局局長繆振潢、奉令免職、遺缺委任秦儀接充、秦於十一日赴栟接事、

六合

□公安局籌設兩分局　公安局長曹軒翥、現因西鄉竹鎮集、地居衝要、商業繁盛、擬在該集、設立分局、已得該集董事李慕蓮同意、又東鄉之東溝、爲一水陸碼頭、亦有設局之必要、曹局長業將籌設計畫、呈報省方請示、

湖州

□維持縣黨部之省令　前吳興縣黨部改組委員胡某邱某等、來湖接收縣黨部、而現任常務委員潘樂之·以未奉到省令、未便移交、致雙方大起爭執、各電省請示、十四日奉復電、縣黨部暫由各區黨部推選一人維持、如何改組、靜候令知云、

嘉興

□令遷城內染坊　城內染坊、日益增多、汚濁流質、每都傾瀉河中、而市民飲料、取諸河水、於衛生大有妨礙、玆經縣政府、令行城內各染坊、均須移徙郊外人煙稀少之處、城內各染坊、現已準備遷移、

□煤油局長易人　本邑煤油特稅局局長陸福椿、奉令他調、遺缺以洪某接充、陸已辦結束、俾資交代、

□創辦米粉廠　朱仰山等在本縣王店鎮、創辦米粉廠一所、呈請官廳准予免稅、

平湖

□獄中雞姦案判決　謀殺八初校長黃美池案中之幇凶莊有勝、年少美貌、有類女性、在監被禁犯兪三觀勾引白晝雞姦、被押犯陸阿龍撞破、報告管獄員翁家理、將三犯一併解縣、徐承審員審問屬實、宣判兪三觀雞姦之所爲、加處徒刑二年又四個月、即日發回執行、

□禁煙處成立　本縣禁煙專員丁愷豐、奉令來平、會同縣長潘忠甲、警察所長朱鵬、水警隊長毛琳、在縣政府內組織禁煙處、推定潘縣長爲主任、朱所長、王隊長爲正副主任、

教育紀載

本埠

市立民衆圖書館之調查

上海特別市市立民衆圖書館、計先後成立者、凡五所、玆將調查所得、分誌於後、市立第一民衆圖書館、西林路西林寺、圖書四百五十六册、十六年十一月二日成立、管理員程行之、市立第二民衆圖書館、西門關帝廟、書籍三百九十二册、十六年十一月八日成立、管理員保秉衡、市立第三民衆圖書館、克明路天壽里、書籍三百十二册、十六年十二月二日成立、管理員何炳機、市立第四民衆圖書館、方浜路廣福寺、書籍二百八十册、十六年十二月五日成立、管理員李覺初、市立第五民衆圖書館、江陰路海瀾中學隔壁、書籍二百六十八册、十七年一月二日成立、管理員薛報民、

國語展覽會明日開幕

全國國語教育促進會、舉行國語讀物展覽會、已定明日(十九日)在天后宮第三小學校開幕、凡到會來賓、贈送國語運動會刊、展覽會參觀券、除由該會寄發外、可向西藏路平樂里該會、及文明書局二層樓、天后宮第三學校面索、

北京交大上海同學會將成立

北京交通大學、自前清末年開辦以來、先後畢業者、共計一千數百人、均服務於交通界、在滬埠各交通機關服務者、亦有數十人、玆爲聯絡同學感情起見、由滬寧滬杭甬兩路同學發起同學會、聞將於十九日下午二時、在福生路儉德會召集全體大會、俾得正式成立云、

學校消息彙誌

▲大夏中學　戈登路大夏中學、已於十七日正式上課、該校爲應社會需要起見、特添聘國音速記學發明家楊炳勳碩士、教授國音速記學、美國歐柏林大學音樂學士顧佐陳女士教授鋼琴、又定於二月十九二十兩日、舉行最後入學試驗云、

▲中國醫學院　貢家閘路中國醫學院、已於本星期一上課、該院每星期六下午二時有公開演講會、今日爲丁福保氏講「中西醫學概要」、歡迎來賓聽講、

外埠

南京市教育局注意社會教育

籌辦民衆劇社及遊藝場　計劃市民博物館及其他

南京特別市社會教育課課長陳伴藻、前爲積極整理及發展社會教育事業起見、特於十四日舉行會議、到陳伴藻及課員顧鍊榮、蔣道南等數人、議決案件如下、㊀籌設市民博物館、派蔣道南謝國松二人負責進行、以夫子廟舊民立中學爲館址、先行調查房屋狀況、㊁取締西洋鏡中之春畫、派顧鍊榮蔣道南先行調查、然後着手取締、㊂派顧鍊榮孔光籌辦民衆劇社、先擬具計劃、呈由局長核奪、再行籌辦、㊃派謝國松羅玉麟二人、擬移朝天宮古樂具暫存於第一公園、㊄派羅玉麟顧鍊榮以後對於本市各民衆學校工友夜校上課時、應參開國語留音機片、並決定每校祇少每星期舉行一次、㊅建議局長、對於戲詞鼓書訓練班、工友夜校、民衆閱報處、民衆學校等、均獨立成立附屬機關、並委派相當負責人員、以總攬各該機關之事務、㊆派羅玉麟視察工友夜校、民衆閱報處、派蔣道南視察通俗教育館、通俗圖書館、及公共體育場等、派謝國松視察普育堂救生局等、派顧鍊榮視察民衆學校及各戲劇場、視察表格、責成各視察人員先行擬定、㊇派謝國松蔣道南向湖園接洽、改造該園爲市遊藝場、並擬具改造計劃書、㊈剪貼各種報紙中之教育新聞及本局新聞、以備查考、由沈培華負責、

學總會之執行委員會

學總會於本月十五日下午二時、開執委會議、出席執行委員有樓兆縣、梁中權、賈繼明、郭學禮、王開基、程瑞霖、李祖韓、尤鎭東、謝修仁、及安徽特派員張愼吾等十餘人、主席尤鎭東、首報告學總會成立之經過及召集此次執委會議之意義、秘書處程瑞霖報告文件之收出與經費狀況、繼由張愼吾報告、安徽學聯會組織情形及最近工作狀況、通過議決案六項、㊀樓兆縣提議蘇浙二省政府有停止民衆運動之通令、各地學聯會應否繼續工作、學生運動應否停止案、議決中央黨部既未有停止民衆運動之命令、各地學聯會應仍照舊工作、學生運動當不停止、㊁各級學聯會經費案、張愼吾提議應如何籌措、(甲)議決應依照總會所頒布章程辦理、(乙)如該學聯會所在地黨部尚未正式成立時、得由上級學聯會補助、㊂樓兆縣提議改組秘書處案、議決裁秘書長及秘書、主任加設書記長、直屬常務委員會、㊃賈繼明提議各地學聯會組織案、議決追經費有着、由常務委員會派員赴各地切實分別視察、㊄常務委員辭職案、議決照准、㊅補常務委員案、票選結果、程瑞霖當選、㊆十七日下午二時、仍繼續開會、

浙江大學區　頒發畢業證書及領取辦法

國立第三中山大學通令各縣縣長各中等以上學校、爲頒發畢業證書條例及各級學校領取畢業證書、其辦法如左、

▲畢業證書條例　(第一條)各學校學生修滿規定學程、考査成績及格者、得由各該校給予畢業證書、(第二條)專門以上學校選科生、於修滿某種學程考査成績格後、得由各該校給予修業證書、又各學校學生因事必須中途退學時、亦得由各該校給予修業證書、(第三條)各學校所用畢業證書及修業證書式樣、應遵照中央教育行政機關所頒布者、(第四條)凡證書均須備存根簿、編定號數、載明學生姓名、及所修學科、存校備査、(第五條)學校舉行畢業、應依照左列規定、將畢業生成績表呈報教育行政機關備案、(甲)專門以上學校國立者呈報中央教育行政機關、省區立或私立者、呈報省區及中央教育行政機關、(乙)中等以下學校、省區立者呈報省區教育行政機關、縣市立或私立者、呈報縣市政省區教育行政機關、(第六條)中等以上學校之畢業證書、應貼畢業生最近二寸相片一張、(第七條)凡留學外國專門以上學校畢業及得有學位歸來者、應將證書連同最近二寸相片一張呈請中央教育行政機關核明證册、(第八條)各項證書應依照左列規定貼用印花專門以上學校畢業證書貼印花五角、專門以上學校修業證書暨畢業證書各貼印花一角、中等學校畢業證書貼印花三角、中等學校修業證書暨學證書各印花四分、外國留學畢業證書學位證書各貼印花一元二、

▲領取證書辦法　(第一條)自十六年度第二學期起、浙江大學區內公立及已立案之私立各級學校畢業證書、槪由國立第三中山大學印發、(第二條)中等以上學校畢業證書、由學校直接向國立第三中山大學領取、小學畢業證書由各縣教育局領發、(第三條)畢業證書每張價目如左(郵費在內)、(甲)大學二元、(乙)專門學校二元、(丙)高級中學及職業學校五角、(丁)初級中學及師範講習科二角、(戊)中等程度之各種講習班二角、(已)小學三分、(第四條)各級學校或教育局領取證書時、須先行繳足價目、(如匯兌不通之處、亦得以四分以下之郵票代現款)、(第五條)教育局發給證書於各小學時、得收回原價、(第六條)本立案之私立各級學校不得領用此項證書、如有仿冒此項證書者、應加以嚴厲之處置、(第七條)領取修業證書辦法同、(第八條)本辦法自公布日施行、

四中大免費風潮告一段落

服從中央政治會議決案　請蔡院長注意學生困難

四中大免費風潮發生已逾多日、前日中央政治會議依據大學院長蔡元培之提案、議決學膳宿費等仍照章繳納、保證金及各項雜費交大學院酌量減免、該校學生對於中央決議案、一致服從、並擬即日派代表向蔡院長詳陳學生之實際困難情形及保證金之無理由等、

丹徒公共體育場改組

丹徒縣立公共體育場、現又依據第四中山大學行政院新頒條例、重行改組、內設場長一人、由陳毅成擔任、管理員一人、由李宇春担任、指導員一人、由高緒紳担任、內分組織部、男子運動部、女子運動部、兒童運動部、器械管理部、宣傳部、衛生部、部務委由各職員分別担任、

杭州市市立小學之統計

杭州市市政府第三科、(教育科)昨編就關於小學校之統計四種、玆覓錄如下、㊀教職員資格統計、十六年度上學期、杭州市立小學四十二所、共有教職員二百十二人、內受師範教育者、占百分之五十二强、受高等教育者、占百分之七强、受中等教育者、占百分之二十九强、受小學教育者占百分之一强、受小學教育檢定合格者、占百分之八强、未進學校曾充教員職員者、占百分之一强、㊁初級小學學生數統計、十六年度上學期、杭州市立小學四十二所、各校學生數、最少者在二十人以上三十人以下、至多者有二百六十人、平均統計每校爲一百十二人强、㊂高級小學學生數統計、十六年度上學期、杭州市立小學設有高級者、計十二所、學生數至少者、亦在二十人以上三十人以下、至多者爲一百二十八人、平均每校六十一人弱、㊃編制統計、十六年度上學期、杭州市立小學、計初級百零級、內單式六十七級、占百分之六十三强、複式二十二級、占百分之二十一弱、單級十六級、占百分之十五强、高級計二十一級、內單式十七級、占百分之八十强、複式四級、占百分之十九强、

六合小學教職員更換起風潮

六合小學教職員聯合會、因該縣教育局長黃作册

體育

今日兩處賽足球

▲時間均下午三時

樂華與西人隊……虹口公園

樂華與巡捕隊……中華球場

樂華足球隊、自前日戰勝英旗軍後、聲名大震、大爲一般人所注意、今日下午三時又將與上海西人隊作西聯會甲組賽於虹口公園第一球場、閘門何春暉、今日因手傷不克參加、而健將李圭泓等仍出應戰、今日雖不能斷然獲勝、但定有精美表演也、

樂華足球隊實力之强盛、戰力之雄厚、久爲滬人所敬仰、該隊在西人足球聯會中居重要地位、雖日前曾挫鋒一次、但錦標之得、仍有希望、玆按照西聯會秩序表之排定、今日下午三時與巡捕隊相遇於中華足球場、查巡捕隊亦爲西聯會中之勁旅、今日兩雄乍遇、定有一番劇戰、而足球場上又將倍形熱鬧矣、玆將樂華陣線探錄如左、

周賢言　李鴻業　馮運佑　陳鎭和　梁官松　陳璞　[illegible]

萬國足球錦標明日複賽

▲我國與葡萄牙

▲英格蘭與蘇格蘭

盼切已久之萬國足球錦標複賽、將於明日舉行、我國接觸者爲葡萄牙、下午三時在中華足球場舉行、另一組爲英格蘭與蘇格蘭、同時在跑馬廳舉行、本屆錦標仍取淘汰制、故此次得勝、即可獲得決賽權、關係至鉅也、

昨晚滬江籃球勝紅隊

▲結果二十與十一之比

▲上中勝儉德　▲全藍棄權猶太勝利

昨晚中華籃球房中、甲組錦標賽之滬江與紅隊、自七時起開賽、裁判員爲吳邦偉君、查第一循環中、滬江會以六十六與二十三之比擊敗紅隊、昨日雙方均以健將有返里未回、故對陣線方面殊可聯絡、傳遞亦格格不得手、而雙方實力之强盛、戰鬬之猛烈、因之亦遠遜往昔矣、

裁判員笛聲既起、角鬬開始、其初兩隊陣線頗呈紊亂、投擲亦欠準確、蓋雙方均未熟手、而記分板上一與一之比數亦竟支持達七分鐘之久、嗣後紅隊一鼓作氣、戴行驊投中一球、滬江之汪今鵬乃急起追之、比數仍一變而爲三比三之平局、以後你來我往、皆少中的機會、而雙方陣線之紊亂、時露破綻、紅隊乘隙得勢、上半時以七與五之比占先、下半時滬江何通特然參戰、精神頓爲一震、數分鐘間何君獨中三球罰中一球右鋒梁國權又連中二球分數逐漸增加(十六對七)、聲勢頗爲浩大、紅隊極力追隨、終以差分過多、難以恢復、結果二十對十一、滬江勝、

▲上中勝儉德　滬江與紅隊之先、爲上中與儉德之賽、此組爲乙組賽、上中聯絡有序、攻守有方、投擲亦有把握、儉德本稱乙組中之强隊、昨日散漫非常、實力似不如前、故非上中之敵、結果上半時十七對九、下半時十七對十二、合計三十四對二十一、上中勝、

▲猶太與全藍　滬江與紅隊賽之後、本尚有乙組中之猶太與全藍之賽、嗣全藍因故未克出場、裁判員照章宣布棄權、猶太遂以二對零獲勝、

今晚籃球賽程序

今晚自六時起、仍有三組籃球賽、甲二乙一、其支配如下、

隊名	組別	時間	裁判員
粤斯與爭進	乙組	六至七時	黃炳坤
臘克與美公	甲組	七至八時	李祖祺
青光與同濟	甲組	八至九時	吳邦偉

公布文件

—地方法院—

▲民事批示

▲刑事裁決 ▲顧三斗爲妨害交通、致人死傷、提起上訴一案、（主文）上訴駁斥、▲宣安全爲誣害、提起抗告一案、（主文）原批示撤銷、

▲刑事判決 ▲田步洲詐財未遂一案、（主文）田步洲詐財未遂一罪、處五等有期徒刑三月、未決羈押日數、以二日抵徒刑一日、假銀幣七只沒收、

▲公示送達 ▲一件、嚴蘊昌與黃秀山因欠款涉訟一案、本院定於三月七日下午一時、爲公開審理日期、除選任陶惲律師爲該被告黃秀山特別代理人外、仰該被告遵期到院辯論、毋自延誤、

—臨時法院—

▲刑事判決 ▲一件、洪錦唐妨害安全秩序上訴一案、（主文）上訴駁回、

▲民事判決 ▲一件、張子芳與戴蕙遠等貨欵涉訟上訴一案、（主文）上訴駁回、本審判訟費用、由上訴人負擔、

—上訴院—

商場行市

匯拆平穩

▲洋釐 昨日釐市初平後疲、早市七錢二分〇二五、比上日小去二五、午市終昂、較之上日收市加二五、計七錢二分〇六二五、客銀以津滬等有所去貨外、餘均踴躍、衆中做開票頭各款、全日一百六十七萬元、銀行洋出平平、互市二三十萬元、小同行做開洋南小洋、上下午同爲六錢一分七厘、比前日收市同大一厘、銅元無甚軒輊、稍回縮五百文、計三百九十千文、衣牌早二千八百〇九文、午市二千八百十文、加四文、角坯二百念九文、未更、貼水亦仍爲五十二文。

▲銀拆 昨各銀行收解各種票匯款平平、約計二百數十萬、華商各號亦無甚額出入、收解各項貨匯雜款三百餘萬、銀拆仍平、計二分、銀行拆亦無變化、仍爲二分云。

外匯趨鬆

昨外匯掛價、惟印度長二五、計一百七十一盧比、又意長減五元、計一千一百八十利耳、其餘均無更動、至於大條銀價均略傾、匯兌勿動、惟銀行私電、日美則大〇六二五、銀價如前、但本埠英美日三匯內部、似稍趨鬆、華商金業中交易、尚稱不寂、英美兩匯市況、似爲鬆勢、銀行進出俱有、英金計有十餘萬磅、買賣美金念萬元光景、東匯上午趨勢較疲、華商稍有成交、惟匯豐朝鮮吸進三月份大通六十餘萬元、華比正金售出四月份東匯數十萬元、下午市面更疲、華商售出一百數十萬元、銀行家如正金三月份大通十萬元、價七十四兩一八七五。

▲英匯 掛牌勿動、銀行內部似趨鬆勢、進出交易尚旺、一日間計有一二五上落、收盤較上日加長一二五、早晨四月份出價一便士〇六二五、進價一便士、四月份出價二便士仙令七辦士、三井吸進六月份五千磅、價二便士七〇六二五、麥加利進五千磅、價七辦士、匯豐出四月份五千磅、價二便士〇六二五、十一點後又做掉期四月份、價爲七辦士〇六二五、匯豐買六月份、價七辦士、計一萬磅、貼水〇六二五、午時四月份出價七辦士〇六二五、進價七辦士一二五、六月份出價七辦士、進價七辦士〇六二五、下午先平後濺、四月份出價七辦士一二五、進價七辦士一八七五、六月份先由正金進一萬磅、價七辦士〇六二五、旋出價爲七辦士〇六二五、進價七辦士一二五、收市甚平。

▲美匯 掛價如故、內部趨硬、買賣閑淡、早晨四月份出價六十三元、進價六十三元一二五、匯豐出二月份五萬元、價六十三元一八七五、華比與安達做開日美匯價四十七元、午時四月份出價六十三元一二五、進價六十三元一二五、六月份出價六十三元一二五、進價六十三元一二五、午後先平後濺、出價改爲六十三元三七五、進價六十三元三七五、六月份出價六十三元三七五至二五、進價六十三元一二五至二五。

▲東匯 掛牌勿更、內部復見衰落、初疲後萎、一日間計有二元上落、華商紛紛拋出、爲數頗巨、收市比前日降落三二二五、早晨朝鮮進本月……

銀市略縮

昨（十七）日大條銀由英倫電訊、近遠期均縮〇六二五、計同爲念六辦士一八七五、歐市平定、中國方面稍有賣出、美銀價降一二五、計五角七分、英對美匯降〇九三七五、美對英降〇六二五、同爲四元八角七分三七五。

內匯稍更

昨（十七日）華商銀行公會報告、各省匯兌市況稍有變遷、內如京津洋匯復張、銀匯未更、又青島及廣州頗勢下游、而漢口洋匯仍爲一千〇十元、內地各埠久處寥寂、一無良奇可紀、計北京洋匯一千〇十四元、天津一千〇十三元、各路半元、青島一千〇七兩半、減去一元半、廣州已減五釐、計毫洋六錢二分半、又中行掛天津電匯、銀匯與前天同、爲一千〇五十五元云。

標金回跌

昨（十七）日標金市況、已見回跌、蓋外匯趨鬆、華商有所拋出、自早市略跌數錢、英美銀價雖縮、人心則平、是後互有一兩上落、午後尤爲疲萎、賣戶不息、而同業衰沸條子已退進三百六十四兩以內、殆因各場上交易皺握、廣幫續有買進、而賣戶尚屬不少、人心趨軟、四月份開盤三百六十五兩三錢、計減五錢、以後加三錢、復降五錢、日金平平、四月份可結七四七五、本月份大連由朝鮮進七四一八七五、先令開出勿更、而日金內盤平定、銀勢四月份由住友出七四七五、朝鮮吃進七四七五、保對做交易、華比正金出七四七五、旋後見低、七四六二五可結、十點爲六十四兩八錢、時成交先令六月份二先令七辦士〇六二五、是後復堅、東亞買三月份七四四三七五、又大連票三月份匯豐吃進數十萬元、七四二五、故人心似好、十點五十分漲爲六十五兩七錢、十一點後忽又小落一……

棉紗繼漲

▲現紗 昨日（星期五）現紗市況、以大勢論、不過人心較爲和緩、惟走銷尚稱活動、是以人標轉漲、市價以現象推測、市面前途、仍可樂觀也、昨日內地幫進七百包、四川幫進二百五十五包、漢口幫進四百餘包、福建廣東幫進二百七十五包、蕪湖幫進一百餘包、合計二千餘包、同行交易四百餘包、日新洋行進二百包、價大五錢左右、茲列市價如下、

棉市又趨張

昨（十七日）紐約棉市穩定、氣候變好、但被利物浦市況良好及同業買進所抵消、各月期價不過上落二三個磅音、現貨不動、利物浦市、三月期大●二二辦士、十月期大●一〇辦士、現貨小●〇四辦士、孟買棉市、稍隨紐約而跌、但後以日商買進而漲、計平苑頭大一羅比、大阪棉市各月期大五分至一錢五分、後市又漲二錢至三錢五分、共成交二萬八千九百担、各月期價如下、

商情一覽

金融

▲國外票匯 二月十七日（星期五）市

▲國內匯兌

▲各國票價

▲金市

▲銀洋錢市

▲滬南米市

▲滬北米市

▲油豆餅

◉上海華商紗布交易所

◉上海證券物品交易所

◉上海華商證券交易所

◉上海麵粉交易所

◉大連油豆餅電

◉無錫金市

◉無錫錢市

◉無錫米市

旅行一覽

◉滬寧路行車時刻表

▲上行車 上海北站開

▲下行車

◉滬杭甬鐵路行車時刻表

▲滬杭段

外洋輪船報告

▲舊金山班 ▲西雅圖班 ▲英國倫敦班 ▲法國馬賽班 ▲德國亨寶班 ▲呂宋爪哇班 ▲世界班 ▲花旗溫哥武 ▲意國郵船班 ▲長崎神戶班

▲北洋班

▲南華班 ▲溫州班 ▲福州班 ▲通州揚州班 ▲穿山定海班 ▲崇海班 ▲定海石浦海門 ▲長江班 ▲寧波班

▲進口輪船報告

二月十七日（二十六日）